



LICEO STATALE SALVATORE PIZZI

RICERCA | TRADIZIONE | INNOVAZIONE



MIM
Ministero dell'Istruzione
e del Merito

Cambridge Assessment
International Education
Cambridge International School



Ministero
Università e
Ricerca

COESIONE
ITALIA 21-27



ei
pass

FUTURA
LA SCUOLA
PER L'ITALIA DI DOMANI

elis



Prot. n°5151 del 11/5/2026

ESAME DI MATURITÀ

ANNO SCOLASTICO 2025/2026

DOCUMENTO DEL CONSIGLIO DI CLASSE

(ai sensi dell'art.17 c.1 del D.L.vo 62/2017; OM 54 del 26 marzo 2026 art. 10)

Classe Quinta Sezione B

Liceo Scientifico con curvatura bio-medica



INDICE

1. CONSIGLIO DI CLASSE	pag. 3
2. <i>IL</i> LICEO "SALVATORE PIZZI"	pag. 5
3. PROFILO DELLA CLASSE	pag. 8
4. OBIETTIVI CONSEGUITI (ABILITÀ E COMPETENZE)	pag. 9
5. ELEMENTI UTILI AL COLLOQUIO	pag. 13
6. METODOLOGIE DIDATTICHE / TIPOLOGIE DI VERIFICA / CRITERI DI VALUTAZIONE	pag. 13
7. INTERVENTI DI RECUPERO E DI POTENZIAMENTO	pag. 16
8. SUSSIDI DIDATTICI, TECNOLOGIE, MATERIALI E SPAZI UTILIZZATI	pag. 16
9. PROVE EFFETTUATE E INIZIATIVE REALIZZATE DURANTE L'ANNO IN PREPARAZIONE DELL'ESAME DI MATURITA'	pag. 17
10. EDUCAZIONE CIVICA	pag. 18
11. MODULI CON METODOLOGIA CLIL	pag. 22
12. FSL (PERCORSI FORMAZIONE SCUOLA LAVORO)	pag. 22
13. MODULI PNRR, PON, POC E PROGETTI PER L'AMPLIAMENTO DELL'OFFERTA FORMATIVA	pag. 24
14. ATTIVITÀ DI ORIENTAMENTO	pag. 25
15. CRITERI PER L'ATTRIBUZIONE DEL CREDITO	pag. 28
16. TESTI IN USO	pag. 29
17. ALLEGATI (GRIGLIE DI VALUTAZIONE)	pag. 32

1. COMPOSIZIONE DEL CONSIGLIO DI CLASSE

DISCIPLINE	DOCENTI
ITALIANO	<i>omissis</i>
LATINO	<i>omissis</i>
INGLESE	<i>omissis</i>
STORIA	<i>omissis</i>
FILOSOFIA	<i>omissis</i>
MATEMATICA	<i>omissis</i>
FISICA	<i>omissis</i>
SCIENZE NATURALI	<i>omissis</i>
DISEGNO E STORIA DELL'ARTE	<i>omissis</i>
SCIENZE MOTORIE E SPORTIVE	<i>omissis</i>
I.R.C.	<i>omissis</i>
RAPPRESENTANTE GENITORI	<i>omissis</i>
RAPPRESENTANTI STUDENTI	<i>omissis</i>

VARIAZIONE DEL CONSIGLIO DI CLASSE NEL TRIENNIO COMPONENTE
DOCENTE

DISCIPLINA	A.S. 2022-23	A.S. 2023-24	A.S. 2024-25
ITALIANO	continuità didattica		
LATINO	continuità didattica		
STORIA	continuità didattica		
FILOSOFIA	continuità didattica		
INGLESE	continuità didattica		
MATEMATICA		discontinuità didattica	
FISICA		discontinuità didattica	
SCIENZE NATURALI	continuità didattica		
DISEGNO E STORIA DELL'ARTE	continuità didattica		
SC. MOT. E SPORTIVE	continuità didattica		
I.R.C.	continuità didattica		

2. IL LICEO “SALVATORE PIZZI”

Il Liceo “S. Pizzi” di Capua nel 2026 festeggia il 160° anniversario: fu fondato, infatti, nel 1866 dal mazziniano Salvatore Pizzi, che, dopo aver partecipato alla spedizione dei Mille ed aver contribuito a *“fare l’Italia”*, si pose il problema dell’educazione degli italiani. Forte di questa tradizione, il Liceo Pizzi, soprattutto negli ultimi anni, ha saputo coniugare la sua storia con l’innovazione didattica, la ricerca di nuove metodologie di apprendimento, l’apertura all’Europa con l’esperienza degli stage all’ estero, il rinnovamento tecnologico. Oggi il Liceo Pizzi è una realtà di eccellenza che ospita più di 1500 ragazzi che provengono da un ampio territorio della Provincia di Caserta e che si è profondamente rinnovata nell’offerta didattica, con ben sei indirizzi liceali, e nelle attrezzature tecnologiche (Laboratori e classi multimediali). **Tradizione, innovazione e ricerca** sono quindi il trinomio che ha portato il nostro Istituto a conseguire risultati di eccellenza, confermati da una recente ricerca della Fondazione Agnelli (www.eduscopio.it), che ha messo a confronto i risultati universitari degli studenti, considerando la media dei voti degli esami e i crediti ottenuti. La ricerca Eduscopio (www.eduscopio.it) ha confermato anche quest’anno l’eccellenza del Pizzi. È un motivo di grande soddisfazione per tutti i docenti che, con passione e con impegno, danno ogni giorno il meglio della loro professionalità per costruire il futuro dei nostri giovani. Nel Piano dell’Offerta formativa triennale si è tenuto conto delle profonde trasformazioni in atto all’interno delle strutture socio-culturali del territorio e ancor di più quelle che sono le spinte che vengono dall’ Europa. In un’ottica che ormai deve coniugare insieme il locale e il globale, i nostri ragazzi devono essere pronti ad affrontare le sfide del cambiamento e al tempo stesso sentirsi legati alle proprie radici. Il Liceo Pizzi ha indirizzato le proprie scelte strategiche in questa direzione, perché il PTOF non diventi un mero adempimento burocratico, ma rappresenti una condivisione di obiettivi e soprattutto di valori che, pur nel rispetto delle diverse opinioni, metta insieme studenti, docenti, genitori per realizzare *“una scuola aperta, quale laboratorio permanente di ricerca, sperimentazione ed innovazione didattica, una scuola orientata verso l’educazione alla cittadinanza attiva, per garantire il diritto allo studio, le pari opportunità di successo formativo e di istruzione permanente dei cittadini”*¹. La finalità del PTOF è espressa in continuità con le finalità da sempre perseguite dall’ Istituto:

- Potenziare gli obiettivi educativi e didattici che hanno caratterizzato la storia dell’Istituzione scolastica, ed in particolare l’attenzione verso la qualità del processo formativo, l’adozione di strumenti e metodologie didattiche innovative, l’attenzione alle problematiche giovanili.
- Realizzare progetti di potenziamento del percorso curricolare ed attività che abbiano una concreta ricaduta sul piano didattico.
- Potenziare il raccordo tra scuola e territorio, attraverso l’attivazione di percorsi che garantiscano una maggiore apertura ed attenzione alle problematiche territoriali, e, al tempo stesso, facciano diventare realmente la scuola punto di riferimento sociale e culturale. Potenziare l’orientamento in uscita degli studenti.
- Potenziare il raccordo con il mondo del lavoro e le esperienze sul campo.
- Potenziare gli aspetti della continuità sia orizzontale che verticale.
- Potenziare l’individualizzazione degli apprendimenti attraverso l’adozione di strategie didattiche tese al conseguimento del pieno successo formativo degli alunni.

¹ Legge 107, comma 1

- Potenziare l'acquisizione delle certificazioni esterne sia informatiche che linguistiche.
- Potenziare le azioni che riguardano la formazione e l'educazione degli adulti.
- Internazionalizzare il curriculum.
- Valorizzare le eccellenze.

Il profilo culturale, educativo e professionale dei Licei.

“I percorsi liceali forniscono allo studente gli strumenti culturali e metodologici per una comprensione approfondita della realtà, affinché egli si ponga, con atteggiamento razionale, creativo, progettuale e critico, di fronte alle situazioni, ai fenomeni e ai problemi, ed acquisisca conoscenze, abilità e competenze sia adeguate al proseguimento degli studi di ordine superiore, all’inserimento nella vita sociale e nel mondo del lavoro, sia coerenti con le capacità e le scelte personali”. (art. 2 comma 2 del regolamento recante “Revisione dell’assetto ordinamentale, organizzativo e didattico dei licei...”). Per raggiungere questi risultati occorre il concorso e la piena valorizzazione di tutti gli aspetti del lavoro scolastico:

- lo studio delle discipline in una prospettiva sistematica, storica e critica
- la pratica dei metodi di indagine propri dei diversi ambiti disciplinari
- l’esercizio di lettura, analisi, traduzione di testi letterari, filosofici, storici, scientifici, saggistici e di interpretazione di opere d’arte
- l’uso costante del laboratorio per l’insegnamento delle discipline scientifiche
- la pratica dell’argomentazione e del confronto
- la cura di una modalità espositiva scritta ed orale corretta, pertinente, efficace e personale
- l’uso degli strumenti multimediali a supporto dello studio e della ricerca.

P.E.CU.P. Liceo Scientifico.

“Il percorso del liceo scientifico è indirizzato allo studio del nesso tra cultura scientifica e tradizione umanistica. Favorisce l’acquisizione delle conoscenze e dei metodi propri della matematica, della fisica e delle scienze naturali. Guida lo studente ad approfondire e a sviluppare le conoscenze e le abilità e a maturare le competenze necessarie per seguire lo sviluppo della ricerca scientifica e tecnologica e per individuare le interazioni tra le diverse forme del sapere, assicurando la padronanza dei linguaggi, delle tecniche e delle metodologie relative, anche attraverso la pratica laboratoriale” (art.8 comma1). Gli studenti, a conclusione del percorso di studio, oltre a raggiungere i risultati di apprendimento comuni, dovranno:

- Aver acquisito una formazione culturale equilibrata nei due versanti linguistico-storico-filosofico e scientifico; comprendere i nodi fondamentali dello sviluppo del pensiero, anche in dimensione storica, e i nessi tra i metodi di conoscenza propri della matematica e delle scienze sperimentali e quelli propri dell’indagine di tipo umanistico;

- Saper cogliere i rapporti tra il pensiero scientifico e la riflessione filosofica;
- comprendere le strutture portanti dei procedimenti argomentativi e dimostrativi della matematica, anche attraverso la padronanza del linguaggio logico-formale; usarle in particolare nell'individuare e risolvere problemi di varia natura;
- saper utilizzare strumenti di calcolo e di rappresentazione per la modellizzazione e la risoluzione di problemi;
- aver raggiunto una conoscenza sicura dei contenuti fondamentali delle scienze fisiche e naturali (chimica, biologia, scienze della terra, astronomia) e, anche attraverso l'uso sistematico del laboratorio, una padronanza dei linguaggi specifici e dei metodi di indagine propri delle scienze sperimentali;
- essere consapevoli delle ragioni che hanno prodotto lo sviluppo scientifico e tecnologico nel tempo, in relazione ai bisogni e alle domande di conoscenza dei diversi contesti, con attenzione critica alle dimensioni tecnico applicative ed etiche delle conquiste scientifiche, in particolare quelle più recenti;
- saper cogliere la potenzialità delle applicazioni dei risultati scientifici nella vita quotidiana.

Liceo scientifico con curvatura bio-medica.

In particolare, la classe quinta scientifico B aderisce nel triennio al percorso avente curvatura biomedica, ossia un percorso di potenziamento-orientamento triennale (dal 3° al 5° anno) finalizzato a preparare gli studenti alle facoltà medico-sanitarie e biologiche. Prevede l'aumento delle ore di scienze, lezioni tenute da medici e attività in laboratori, integrando il curriculum con competenze specifiche, logica e FSL.

Orario settimanale

	<i>Lun</i>	<i>Mar</i>	<i>Mer</i>	<i>Gio</i>	<i>Ven</i>	<i>Sab</i>
<i>8,10 – 9,10</i>	Latino	Fisica	Storia	Scienze Motorie	Italiano	Matematica
<i>9,10 – 10,10</i>	Fisica	Filosofia	Disegno e Storia dell'Arte	Filosofia	Scienze 5	Matematica
<i>10,10 – 11,10</i>	Scienze Mot.	Scienze 5	Inglese	Matematica	Scienze 5	Latino
<i>11,10 – 12,10</i>	Filosofia	Matematica	Italiano	Latino	IRC	Italiano

12,10 – 13,10	Storia	Inglese	Italiano	Fisica	Inglese	Disegno e Storia dell'Arte
---------------	--------	---------	----------	--------	---------	----------------------------

3. PROFILO DELLA CLASSE

Dati della classe

Anno Scolastico	n. iscritti	n. inserimenti	n. ritirati	n. ammessi
2023 – 2024	19		-	19
2024 – 2025	20	1	-	19
2025 – 2026	19		-	

Breve profilo della classe

Aspetti relazionali, comportamentali e del processo di maturazione conseguito nel triennio

La Quinta Scientifico sezione B è una classe avente curvatura bio-medica; essa è composta da diciannove studenti equamente suddivisi per genere che hanno condiviso tutti gli anni di studio ad eccezione di un alunno subentrato al terzo anno e proveniente da altro istituto dello stesso comune. Gli allievi hanno seguito un corso di studi e un iter formativo regolare, non potendo del tutto beneficiare nel triennio della continuità didattica dei docenti, allorché la docente di Matematica e Fisica dei primi tre anni ha concluso il servizio per raggiunti limiti anagrafici: dal quarto anno due nuovi docenti hanno sostituito la collega, uno per Matematica, un altro per Fisica.

I ragazzi provengono da diversi comuni della provincia, con distanze da Capua contenute entro un raggio massimo di quindici chilometri.

Sul piano relazionale il gruppo è sempre stato coeso, vivace ma contenuto, sereno nei rapporti reciproci e con i docenti e con gli organi della scuola; durante il quinquennio, una buona parte degli alunni ha partecipato con assiduità alle iniziative promosse dalla scuola proponendosi attivamente per l'organizzazione di spettacoli, di giornate open-class e open-day, nonché per la partecipazione a titolo personale a concorsi e a diverse *olimpiadi* scolastiche, dalla filosofia alla matematica.

Sul piano comportamentale non si sono verificati mai episodi da stigmatizzare, anche se non sono mancati richiami continui del consiglio di classe agli alunni e alle famiglie al rispetto delle regole e dei doveri dei singoli in rapporto alla frequenza, all'assiduità e all'ascolto del docente educatore. Il livello del **comportamento** è, pertanto, soddisfacente anche se variamente modulato a seconda della personalità del discente. L'**apprendimento** e il **rendimento** sono stati ovviamente eterogenei e nel corso dei cinque

anni sono venuti a consolidarsi grossomodo due livelli: **uno medio alto**, il più numeroso, con medie superiori all'otto e talvolta al nove, in cui emerge qualche alunno versatile, autonomo, con spiccata propensione alla riflessione costruttiva e alla logica, che ha consolidato un metodo di studio costante e efficace; **uno medio basso**, esiguo, con medie tra il sei e il sette e la contemporanea presenza a fine anno di debiti scolastici in discipline quali la Matematica, la Fisica, il Latino, la Storia e la Filosofia, caratterizzato da alunni con metodo di studio estemporaneo e non organizzato, attenzione in classe limitata, interesse saltuario ai contenuti proposti dai docenti o tempi di acquisizione inadeguati. Per alcuni di questi ultimi, ad oggi non sono stati colmati, o sono stati colmati solo parzialmente, i deficit di apprendimento nell'ambito della Matematica, dell'Italiano, della Storia e della Filosofia.

Il Consiglio di classe evidenzia l'impegno profuso da gran parte della classe in progetti extracurricolari inseriti nel PTOF di istituto e non solo, che hanno visto gli studenti sempre attivi e consapevoli dell'alto valore formativo e culturale delle attività proposte.

4. OBIETTIVI CONSEGUITI

La classe ha raggiunto gli obiettivi qui di seguito elencati, definiti in seguito a programmazioni rimodulate secondo i casi:

Materie	Abilità	Competenze
Religione	<ul style="list-style-type: none"> - Individuare gli aspetti salienti delle diverse religioni. - Focalizzare la prospettiva cristiana nel dialogo interreligioso. - Riconoscere il valore delle radici cristiane per l'Europa. - Identificare le caratteristiche del villaggio globale. - Cogliere gli aspetti salienti del dialogo fede e scienza. - Individuare gli ostacoli alla ricerca della verità nel caso Galilei. 	<ul style="list-style-type: none"> - Motivare la necessità e il valore del dialogo interreligioso. - Comprendere la situazione sociale e religiosa del mondo contemporaneo. - Riconoscere l'importanza del dialogo tra fede e scienza.
Italiano	<ul style="list-style-type: none"> - Esporre oralmente e per iscritto in maniera chiara, logica e coerente. - Affrontare situazioni comunicative molteplici scambiando informazioni e idee per esprimere anche il proprio punto di vista - Individuare natura, funzione e principali scopi comunicativi ed espressivi di un testo. - Acquisire un corretto metodo di studio. - Cogliere i caratteri specifici di un testo letterario. - Ricercare, acquisire e selezionare informazioni generali e specifiche in 	<ul style="list-style-type: none"> - Padroneggiare gli strumenti espressivi ed argomentativi indispensabili per gestire l'interazione comunicativa verbale in vari contesti - Leggere, comprendere e interpretare testi scritti di vario tipo in relazione ai differenti scopi comunicativi - Utilizzare gli strumenti fondamentali per una fruizione consapevole del patrimonio letterario.

	<p>funzione della produzione di testi scritti di vario tipo.</p> <ul style="list-style-type: none"> - Prendere appunti, redigere sintesi, rielaborare informazioni. - Produrre testi corretti e coerenti adeguati alle diverse situazioni comunicative. 	
Storia	<ul style="list-style-type: none"> - Saper riconoscere nel passato alcune caratteristiche del mondo attuale. - Saper utilizzare gli strumenti concettuali della storia in rapporto a contesti e situazioni diverse (individuando permanenze e mutamenti). - Comprendere i meccanismi di condizionamento della società di massa - Saper individuare i principali nessi causa-effetto nel complesso panorama storico degli avvenimenti studiati. - Saper produrre approfondimenti che consentano una comprensione più ampia e più attiva della dimensione storica dei problemi. 	<ul style="list-style-type: none"> - Sviluppare la competenza di una vera cultura storica attraverso: <ul style="list-style-type: none"> a. lettura corretta dello spazio storico; b. problematizzazione e interpretazione del fatto storico. - Saper ricostruire le tappe fondamentali della storia del Novecento. - Conoscere protagonisti e tappe della storia d'Italia unita fino alla nascita della Repubblica parlamentare e costituzionale.
Filosofia	<ul style="list-style-type: none"> - Riconoscere periodizzazioni e correnti filosofiche del pensiero moderno e contemporaneo. - Individuare e comprendere caratteri e ragioni dei problemi affrontati dal pensiero tra '800 e '900. - Saper valutare le varie posizioni teoriche attraverso il confronto tra punti di vista e strategie discorsive differenti. - Saper formulare ipotesi sul rapporto storia-filosofia del Novecento. 	<ul style="list-style-type: none"> - Educare all'analisi di testi filosofici attraverso una serie di operazioni sia strettamente testuali (enucleazione di tesi, individuazione e titolazione di sequenze, identificazione di parole chiave ecc.) sia extra-testuali (rapporti tra testo e contesto storico-culturale, relazioni tra tesi individuate e il pensiero complesso dell'autore). - Sviluppare le competenze di riflessione personale e la capacità di approfondimento autonomo.
Inglese	<ul style="list-style-type: none"> - Ha acquisito modalità e competenze comunicative corrispondenti al Livello B2 del Quadro Comune Europeo di Riferimento. - È in grado di rielaborare in modo critico e personale quanto appreso. - Conosce le principali caratteristiche culturali dei paesi anglosassoni, attraverso lo studio e l'analisi di opere letterarie, estetiche, visive, musicali, delle linee fondamentali della loro storia e delle loro tradizioni. - È in grado di approfondire aspetti della cultura relativi alla lingua inglese con particolare riferimento alle problematiche e ai linguaggi propri dell'epoca moderna e contemporanea. 	<ul style="list-style-type: none"> - Sa confrontarsi con la cultura degli altri popoli - Sa produrre testi orali e scritti (per riferire, descrivere, argomentare) e riflettere sulle caratteristiche formali dei testi prodotti al fine di pervenire ad un accettabile livello di padronanza linguistica. - Sa analizzare e confrontare testi letterari provenienti da lingue e culture diverse (italiane e straniere). - Sa contestualizzare il testo, l'opera e l'autore e sa esprimere giudizi e interpretazioni su un testo. - Sa interpretare prodotti culturali di diverse tipologie e generi, su temi di attualità, cinema, musica, arte.
Matematica	<ul style="list-style-type: none"> - Saper applicare opportunamente in ogni contesto teoremi, procedimenti, tecniche necessarie per studiare una funzione e tracciarne il relativo grafico. 	<ul style="list-style-type: none"> - Comprendere il linguaggio specifico della matematica. - Risolvere problemi di maggiore complessità analizzando le singole procedure nella loro semplicità e

	<ul style="list-style-type: none"> - Saper applicare in modo consapevole il calcolo integrale per determinare aree e volume. 	<p>riconderle in un quadro d'insieme di più ampio respiro.</p>
Fisica	<ul style="list-style-type: none"> - Esporre ed utilizzare consapevolmente leggi e modelli della disciplina. - Esprimersi utilizzando in maniera appropriata il linguaggio specifico disciplinare. - Interpretare un quesito riconoscendo il contesto teorico in cui è inserito. 	<ul style="list-style-type: none"> - Saper analizzare e interpretare un fenomeno fisico. - Affrontare situazioni problematiche di varia natura, avvalendosi di leggi e modelli fisici. - Inquadrare in uno schema logico situazioni diverse, riconoscendo analogie e differenze, proprietà varianti e invarianti.
Latino	<ul style="list-style-type: none"> - Saper collocare correttamente autori, testi e fenomeni letterari nello sviluppo storico della cultura latina. - Saper esporre i contenuti con un'efficace proprietà di linguaggio, adeguandosi alla situazione. - Saper essere originali e creativi. - Saper effettuare collegamenti logico-critici con il presente. - Saper riconoscere le caratteristiche stilistiche e retoriche del testo e la loro funzione. - Saper individuare analogie e differenze all'interno dei generi letterari antichi e moderni. 	<ul style="list-style-type: none"> - Comunicare in modo efficace in forma orale e scritta adoperando strumenti digitali, in funzione della situazione. - Orientarsi criticamente dinanzi ad un autore o a un testo. - Cogliere nella lettura di un testo d'autore la possibilità di stabilire un rapporto con l'altro e con l'alterità del passato e saper vedere i riflessi di questo passato sulla tradizione culturale europea e anche sul nostro presente. - Elaborazione critica di quanto acquisito, finalizzata anche alla propria crescita umana e culturale. - Sviluppare il gusto per la lettura dei testi classici anche avvalendosi di saggi critici - Analizzare i testi letterari latini. - Individuare i tratti più significativi del mondo romano.
Scienze Naturali	<ul style="list-style-type: none"> -Conoscere i principali composti della chimica organica e della biochimica. -Riconoscere reazioni chimiche complesse, come le ossidoriduzioni. -Comprendere modelli fisici e geologici per spiegare la tettonica a zolle ed i fenomeni sismici e vulcanici. -Utilizzare il metodo scientifico per formulare ipotesi e verificare teorie attraverso semplici esperimenti. -Saper individuare le relazioni tra chimica, biologia e scienze della Terra in fenomeni naturali <p>Applicare conoscenze di biotecnologie per comprendere le moderne tecniche di ingegneria genetica: clonaggio del DNA ,PCR e clonazione</p> <ul style="list-style-type: none"> -Analizzare l'impatto delle innovazioni scientifiche nel campo della medicina e ambiente. -Collegare teorie scientifiche e fenomeni reali per comprendere il funzionamento del mondo naturale. 	<ul style="list-style-type: none"> - Applicare conoscenze chimiche per analizzare la struttura e le reazioni delle biomolecole. - Distinguere le diverse forme di isomeria e il loro impatto sulle proprietà delle molecole. - Correlare gruppi funzionali con le caratteristiche chimiche delle molecole organiche. - Saper spiegare i meccanismi di fotosintesi e respirazione cellulare con un approccio biochimico. - Valutare l'impatto e le applicazioni delle biotecnologie tradizionali e innovative. - Interpretare dati geologici per comprendere la dinamica endogena della Terra. - Contestualizzare le teorie della deriva dei continenti e della tettonica a zolle nei moderni studi geologici.

	<ul style="list-style-type: none"> -Valutare criticamente le implicazioni etiche e sociali delle biotecnologie avanzate. -Elaborare strategie per affrontare sfide legate alla protezione dell'ambiente -Esprimere concetti scientifici in modo chiaro, utilizzando un lessico specifico -Saper discutere e argomentare temi scientifici di attualità, basandosi su fonti attendibili. -Confrontare diverse teorie scientifiche con spirito critico e capacità di sintesi 	
Disegno e Storia dell'Arte	<ul style="list-style-type: none"> - Concepire la conoscenza e il rispetto del patrimonio storico-artistico nelle sue manifestazioni e stratificazioni, cogliendo il rapporto che lega la cultura attuale con quella del passato. - Operare collegamenti tra la produzione artistica e il contesto in cui si sviluppa individuando analogie, differenze, interdipendenze. - Comprendere il valore della storia dell'arte come strumento comunicativo specificamente dei percorsi artistici. - Riconoscere le peculiarità dei linguaggi specifici della fotografia, del cinema e della grafica commerciale moderna e contemporanea. - Decodificazione minima di un "testo" visivo e conoscenza delle caratteristiche formali e costruttive delle civiltà figurative dalla fine del Settecento all'età contemporanea. - Utilizzo di un lessico specifico adeguato. 	<ul style="list-style-type: none"> - Capacità di orientamento spazio-temporale per la collocazione di opere, stili, autori nel giusto contesto. - Padronanza di un lessico specifico. - Individuare nel proprio patrimonio artistico-culturale, anche attraverso visita guidata opportunamente scelta, le caratteristiche stilistiche, formali apprese dalle lezioni in aula e verificarne le analogie o differenze. - Acquisizione di una sensibilità e di un senso di responsabilità verso il patrimonio artistico locale e nazionale. - Apprezzare le tecniche artistiche moderne come la fotografia, il design, la pubblicità e le diverse forme artistiche basate sull'elettronica non solo come studio teorico bensì come strumento per stimolare la creatività, la capacità di osservazione e lettura del patrimonio contemporaneo. - Capacità di stabilire collegamenti interdisciplinari. - Autonomia nella decodificazione di un testo visivo.
Scienze Motorie e Sportive	<ul style="list-style-type: none"> - Utilizzo delle capacità fisiche e neuromuscolari nelle attività ginnico-sportive. - Organizzazione e realizzazione delle attività singole e in gruppo. - Comportamenti efficaci ed adeguati da adottare in caso di infortunio. - Acquisizione della capacità critica nei riguardi del linguaggio del corpo e dello sport. 	<ul style="list-style-type: none"> - Saper valutare i risultati e saper cogliere eventuali connessioni con altre discipline, attraverso una consolidata cultura motoria e sportiva. - Svolgere le attività motorie adeguandosi ai diversi contesti e riconoscendo le variazioni fisiologiche. - Utilizzare i gesti tecnici e le strategie dei principali sport individuali e di squadra. - Utilizzare le norme di primo soccorso e di una corretta alimentazione, assumendo comportamenti responsabili ai fini della sicurezza e del mantenimento della salute dinamica. - Interagire in gruppo, comprendendo i diversi punti di vista, valorizzando le proprie e le altrui capacità (fair play).

5. ELEMENTI UTILI AL COLLOQUIO

Contenuti

Tra i contenuti disciplinari (vedi Programmi allegati di ciascun docente) alcuni, oggetto di particolare attenzione didattica, afferiscono ai seguenti nodi concettuali/macro aree:

- **TRADIZIONE, INNOVAZIONE E RICERCA**
- **UOMO E AMBIENTE**
- **LINGUAGGI ED EMOZIONI**
- **BIOTECNOLOGIE PER IL PIANETA E L'UOMO**

6. METODOLOGIE DIDATTICHE / TIPOLOGIE DI VERIFICA / CRITERI DI VALUTAZIONE

Metodologie

Metodologie	Materie										
	Religione	Italiano	Latino	Inglese	Storia	Filosofia	Matematica	Fisica	Scienze Nat.	Dis. e St. dell'Arte	Sc. Motorie e Sportive
Lezioni frontali e dialogate	✓	✓	✓	✓	✓	✓	✓	✓	✓	✓	✓
Esercitazioni guidate e autonome	✓	✓	✓	✓	✓	✓	✓	✓	✓		✓
Lezioni multimediali	✓	✓	✓	✓	✓	✓	✓	✓	✓	✓	
Problem solving		✓	✓	✓			✓	✓	✓		✓
Lavori di ricerca individuali e di gruppo	✓	✓	✓	✓	✓	✓	✓	✓	✓	✓	✓
Attività laboratoriale				✓			✓	✓	✓		
Brainstorming				✓	✓	✓	✓	✓	✓		
Peer education				✓			✓	✓	✓		

Tipologie di verifica

Tipologie	Materie										
	Religione	Italiano	Latino	Inglese	Storia	Filosofia	Matematica	Fisica	Scienze Nat.	Dis. e St. dell'Arte	Sc. Motorie e Sportive
Produzione di testi	✓	✓	✓	✓	✓	✓	✓	✓	✓	✓	
Compiti di Realtà	✓	✓		✓	✓	✓	✓	✓	✓	✓	✓
Traduzioni		✓	✓	✓	✓	✓	✓	✓	✓		
Colloqui	✓	✓	✓	✓	✓	✓	✓	✓	✓	✓	✓
Risoluzione di problemi	✓	✓	✓	✓	✓	✓	✓	✓	✓	✓	✓
Prove strutturate o semi-strutturate	✓	✓	✓	✓	✓	✓	✓	✓	✓	✓	✓

Criteri di Valutazione

La valutazione degli apprendimenti degli alunni ha tenuto conto della dimensione docimologica, secondo la normativa vigente (DPR 122/2009, D. lgs 62/2017).

Il D. lgs 62/2017 del 13 aprile 2017, prima citato, all'art. 1 comma 2 recita, inoltre: “La valutazione è coerente con l’offerta formativa delle istituzioni scolastiche, con la personalizzazione dei percorsi e con le Indicazioni Nazionali per il curricolo e le Linee guida ai D.P.R. 15 marzo 2010, n.87, n.88 e n.89; è effettuata dai docenti nell’esercizio della propria autonomia professionale, in conformità con i criteri e le modalità definiti dal collegio dei docenti e inseriti nel piano triennale dell’offerta formativa”.

L’art.1 comma 6 dl D. Lgs n.62 del 13 aprile 2017 recita, poi: “L’istituzione scolastica certifica l’acquisizione delle competenze progressivamente acquisite anche al fine di favorire l’orientamento per la prosecuzione degli studi”.

La valutazione del comportamento tiene conto della Legge n. 150/2024 e dei successivi decreti attuativi (DPR n. 135/2025). Il DPR 135/2025 ridefinisce i criteri di valutazione per il secondo ciclo, rendendo il voto di comportamento determinante per il percorso scolastico e i crediti.

Apprendimenti: la valutazione è espressa in decimi e riguarda il livello di preparazione raggiunto nelle singole discipline, tenendo conto del percorso formativo complessivo e dei progressi rispetto alla situazione di partenza.

Tabella riassuntiva: Effetti dei voti di comportamento (2° ciclo)

Voto di Comportamento	Esito dello Scrutinio Finale	Adempimenti Obbligatori
Voto < 6	Non ammissione alla classe successiva / Esame di Stato	
Voto = 6	Sospensione del giudizio	Presentazione di un elaborato critico di cittadinanza attiva e solidale.
Voto > 6	Ammissione (previa sufficienza nelle discipline)	Concorre alla determinazione del credito scolastico.

Lo studente che consegue 6/10 in comportamento non viene ammesso immediatamente. Deve produrre un elaborato critico; la mancata presentazione o la valutazione negativa dell'elaborato comportano la non ammissione alla classe successiva.

Tutela del personale scolastico: nella valutazione del comportamento si tiene conto in modo particolare di eventuali atti violenti o aggressioni nei confronti dei docenti, del personale e degli altri studenti.

Le attività di FSL sono parte integrante del percorso formativo. I loro esiti influenzano direttamente sia il voto nelle discipline coinvolte sia il voto di comportamento.

Diritto allo studio: il voto di comportamento concorre ora alla determinazione dei punteggi per beneficiare delle provvidenze relative al diritto allo studio (borse di studio, sussidi).

Quello della valutazione è il momento in cui si sono verificati i processi di insegnamento/apprendimento.

L'obiettivo è stato quello di porre l'attenzione sui progressi dell'allievo e sulla validità dell'azione didattica.

In particolare, nel processo di valutazione quadrimestrale e finale per ogni alunno sono stati presi in esame:

- il livello di raggiungimento delle competenze specifiche ridefinite, sempre in riferimento al PECUP dell'indirizzo, in seguito all'introduzione della D.D.I.;
- i progressi evidenziati rispetto al livello culturale iniziale;
- i risultati delle prove di verifica.

L'attività di valutazione è stata costante ed improntata a principi di tempestività e trasparenza, per evitare che la valutazione si trasformi in un atto sanzionatorio, che non ha nulla a che vedere con la didattica. La valutazione ha avuto, invece, un ruolo di valorizzazione e di indicazioni su come modificare la propria azione didattica con approfondimenti, recuperi, consolidamenti, ricerche, in un'ottica di personalizzazione che responsabilizza gli allievi. Da un lato, il docente ha il dovere di valutare, perché la valutazione rientra nelle competenze proprie del profilo professionale, dall'altro l'alunno ha il diritto di essere valutato, perché si realizzi un processo di verifica dell'attività svolta, di restituzione, di chiarimento, di individuazione delle eventuali lacune, all'interno dei criteri stabiliti da ogni autonomia scolastica, ma assicurando la necessaria flessibilità.

Le forme, le metodologie e gli strumenti per procedere alla valutazione in itinere degli apprendimenti, propedeutica alla valutazione finale, rientrano nella competenza di ciascun insegnante e hanno a riferimento i criteri approvati dal Collegio dei Docenti (Delibera n.33 del 27 ottobre 2025).

7. INTERVENTI DI RECUPERO E DI POTENZIAMENTO

Interventi	Curr.	Extracur.	Discipline	Modalità
Interventi di recupero	SI	SI	MATEMATICA, FISICA, STORIA, FILOSOFIA, STORIA DELL'ARTE, INGLESE	studio individuale; corsi di recupero; recupero in itinere con prove per il superamento delle lacune
Interventi di potenziamento	SI	SI	TUTTE	studio individuale

8. SUSSIDI DIDATTICI, TECNOLOGIE, MATERIALI E SPAZI UTILIZZATI

- Libri di testo
- Altri manuali alternativi a quelli in adozione
- Testi di approfondimento del docente
- Dizionari
- Appunti e dispense
- Strumenti multimediali; sussidi audiovisivi e digitali

- Laboratorio di scienze
- Laboratorio di informatica

9. PROVE EFFETTUATE E INIZIATIVE REALIZZATE DURANTE L'ANNO IN PREPARAZIONE DELL'ESAME DI STATO

Oltre alle prove che le docenti di Italiano e di Matematica hanno effettuato nelle ore curricolari durante l'anno, sono state effettuate prove simulate ufficiali in date prestabilite e adottate dal Collegio dei Docenti.

In particolare:

1. Simulazione della prova di Italiano con elaborato estratto da prove ministeriali degli anni precedenti, in data 14 aprile 2026, della durata di cinque ore;
2. Simulazione della prova di Matematica con elaborato del tipo assimilabile a quelli ministeriali, in data 5 maggio 2026, della durata di cinque ore, estratta dalla casa editrice Zanichelli.

Gli elaborati delle suddette prove sono allegati al presente documento.

10. EDUCAZIONE CIVICA

Nell'ambito della disciplina Educazione Civica, introdotta dalla legge n. 92 del 2019, modificata dal Decreto ministeriale n.183 del 7 settembre 2024 e dalle Linee guida per l'insegnamento dell'Educazione Civica 2024, il Consiglio di Classe ha effettuato i seguenti moduli didattici, che hanno visto il coinvolgimento delle sotto-indicate discipline per un totale di n. 33 ore. Segue schema di progettazione dei moduli di Educazione civica per l'anno in corso.

Denominazione	AGORÀ
Destinatari	Alunni della classe 5^Sc.B
Coordinatore	omissis
Prodotti	Preferibilmente elaborati multimediali o di altra tipologia digitale
Competenze di cittadinanza	<ul style="list-style-type: none">• Imparare a imparare• Agire in modo autonomo e responsabile• Comunicare• Collaborare e partecipare• Progettare
Obiettivi generali	<ul style="list-style-type: none">• Conoscere l'organizzazione costituzionale ed amministrativa del nostro Paese per rispondere ai propri doveri di cittadino ed esercitare con consapevolezza i propri diritti politici a livello territoriale e nazionale• Cogliere la complessità dei problemi esistenziali, morali, politici, sociali, economici e scientifici e formulare risposte personali argomentate• Esercitare correttamente le modalità di rappresentanza, di delega, di rispetto degli impegni assunti e fatti propri all'interno di diversi ambiti istituzionali e sociali• Partecipare al dibattito culturale• Perseguire con ogni mezzo e in ogni contesto il principio di legalità e di solidarietà dell'azione individuale e sociale, promuovendo principi e valori di contrasto alla criminalità organizzata e alle mafie.

Abilità	Conoscenze
<ul style="list-style-type: none"> • Riconoscere i meccanismi, i sistemi e le organizzazioni che sono alla base dei rapporti tra i cittadini a livello locale nazionale ed internazionale • Riconoscere i principi che sono alla base della convivenza civile e dei diritti di Cittadinanza. • Riconoscere e applicare nella vita di tutti i giorni il principio di uguaglianza, che è a fondamento delle pari opportunità e dell'inclusione in una società evoluta. • Analizzare l'efficienza della distribuzione delle risorse nel settore pubblico e privato • Capacità di utilizzare, filtrare, valutare, programmare e condividere contenuti digitali • Essere in grado di utilizzare piattaforme informatiche e siti internet • Essere in grado di gestire e proteggere informazioni, contenuti, dati e identità digitali 	<ul style="list-style-type: none"> • Concetto di Stato ed elementi essenziali del medesimo: territorio, popolo, sovranità • Significato del termine Costituzione e significato di Costituzione votata, ottriata, rigida e flessibile, breve e lunga • Lo Statuto albertino e la Costituzione italiana (come si è evoluto lo Stato italiano nel tempo) • Il referendum istituzionale del 1946 e la nascita della Repubblica (il suffragio universale e l'Assemblea costituente) • La divisione dei poteri (legislativo, esecutivo, giudiziario) • La struttura della Costituzione italiana, i principi fondamentali, i diritti e i doveri dei cittadini, ordinamento della Repubblica, Disposizioni transitorie e finali • Conoscere le tappe principali che hanno portato alla nascita dell'Unione Europea • Conoscere gli organi comunitari e i loro rapporti • Conoscere la struttura e le finalità delle principali istituzioni mondiali (ONU) • Valutare l'informazione, formulare argomenti e spiegare situazioni o problemi complessi • Riconoscere la varietà e lo sviluppo storico delle forme delle cittadinanze attraverso linguaggi, metodi e categorie di sintesi fornite dalle varie discipline • Essere consapevole del valore e delle regole della vita democratica • Partecipare alla vita pubblica e comunitaria per il benessere collettivo e lo sviluppo sostenibile
Prerequisiti	<ul style="list-style-type: none"> • Possedere un lessico specifico • Saper costruire mappe concettuali e schemi • Saper riconoscere l'evoluzione diacronica di un fenomeno e di un'istituzione • Saper leggere cartine e grafici • Conoscere i nuclei fondanti del programma svolto negli anni precedenti

Argomenti, discipline e docenti coinvolti, monte ore	Argomento	Disciplina	Contenuti specifici	Docente	n° ore	1°/2° Q	
	La Costituzione italiana	Filosofia	Valori cardine Diritti e doveri dei cittadini Organizzazione dello Stato italiano	<i>omissis</i>		7	4h 1° quadr. 3h 2° quadr.
Storia della bandiera italiana e dell'Inno nazionale	Latino	Storia della bandiera italiana e dell'Inno nazionale	<i>omissis</i>	3	1° quadr.		
Istituzioni, organizzazione e funzioni dello Stato italiano	Storia	Suddivisione dei poteri Iter approvazione leggi Suffragio universale	<i>omissis</i>	5	3h 1° quadr. 2h 2° quadr.		
L'Unione europea e gli organismi internazionali	Inglese	Parlamento europeo Stati membri Ordinamento giuridico Diritto comunitario	<i>omissis</i>	4	2° quadr.		
Tutela del patrimonio ambientale	Scienze naturali	Plastiche e microplastiche	<i>omissis</i>	3	1° quadr.		
Rispetto e valorizzazione del Patrimonio culturale	Storia dell'arte	Le istituzioni museali in Europa e in Italia	<i>omissis</i>	3	1° quadr.		
Educazione alla legalità e contrasto delle mafie	Religione	Origine e codice della Mafia Lotta alla mafia Religione e Mafia Donne di Mafia	<i>omissis</i>	4	2h 1° quadr. 2h 1° quadr.		
Educazione alla cittadinanza attiva, al volontariato e alla solidarietà.	Italiano	Associazioni di volontariato sul territorio Normativa	<i>omissis</i>	4	1° quadr.		
Totale ore						33	
Tempi	Intero anno scolastico						
Esperienze attivate	Rispetto e pratica delle regole quale riferimento assoluto per i propri comportamenti						

Metodologia	<p>Uso di metodologie attive e laboratoriale, così da attivare i seguenti processi cognitivi:</p> <ul style="list-style-type: none"> • Formulare ipotesi, individuare obiettivi e piste di lavoro confrontandosi con idee e punti di vista diversi; • Recuperare il sapere pregresso attingendo al proprio patrimonio esperienziale e/o cognitivo; • Ricercare e analizzare diverse tipologie di fonti, selezionare dati ed elementi, descrivere, operare confronti, collegamenti e classificazioni tra le informazioni. • Classificare le informazioni raccolte, individuare relazioni tra gli elementi, organizzare le informazioni; • Collaborare con i compagni per la costruzione delle conoscenze e dei concetti • Valorizzare e mettere a frutto sia le conoscenze, le abilità e le competenze di tipo disciplinare che lo sviluppo del pensiero nelle diverse declinazioni: critico, creativo logico-matematico, riflessivo, decisionale, sistemico.
Risorse umane: interne ed esterne	<p>Interne: insegnanti della classe</p> <p>Esterne: esperti</p>
Strumenti	Laboratori, libri di testo, Internet, LIM, Filmati, Articoli e riviste specializzate
Compiti di realtà	<ul style="list-style-type: none"> • Visite nelle principali istituzioni politiche e culturali italiane e/o europee • Realizzare un poster sull'organizzazione dello Stato italiano e/o dell'Unione europea • Scrivere un breve reportage su come funzionano le istituzioni europee • Preparare un'intervista immaginaria a un esperto di diritto costituzionale ed europeo • Realizzare un video esplicativo sull'organizzazione dello Stato italiano e/o delle maggiori istituzioni europee
Modalità di verifica	<ul style="list-style-type: none"> • Confronto e dibattito sugli argomenti di studio volto a vagliare le conoscenze, le competenze e le capacità di approfondimento e giudizio critico degli studenti. • Realizzazione di elaborati scritti, grafici e/o multimediali da parte degli allievi su argomenti di studio. • Somministrazione di test a risposta aperta e/o multipla. Correzione collegiale di esercizi.
Strumenti di valutazione	<ul style="list-style-type: none"> • Rubrica di valutazione • Griglia di valutazione

Modalità di valutazione	<ul style="list-style-type: none"> • La valutazione farà sempre riferimento alla griglia allegata al PTOF, tenendo in maggiore considerazione, come da indicazioni ministeriali, il raggiungimento delle competenze. • Il docente con compito di coordinamento formulerà, in sede di scrutinio del primo quadrimestre e in quello finale, la proposta di voto in decimi, dopo aver acquisito elementi conoscitivi e valutativi dai docenti coinvolti nel progetto.
--------------------------------	--

11. MODULI CON METODOLOGIA CLIL

Il corso di studi non ha previsto l'insegnamento di una disciplina non linguistica (DNL) in lingua straniera; pertanto non è stata attivata una metodologia CLIL.

12. FORMAZIONE SCUOLA LAVORO (FSL) ai sensi del D.M. n°127 del 9 settembre 2025

Tutor interno *omissis*

Le competenze specifiche e trasversali di cittadinanza sono state declinate in base al progetto FSL dal titolo: *MISTaiACuore*.

Le attività di formazione scuola-lavoro concorrono alla valutazione delle discipline alle quali tali attività afferiscono e a quella del comportamento, e contribuiscono alla definizione del credito scolastico.

Indicazione di enti/aziende esterne convenzionate ai fini della F.S.L. svolte nel triennio

ENTI ESTERNI	anno scolastico
1. CENTRO DI ALTA FORMAZIONE "CUORE CAMPANIA" 2. EUROSISTEM srl 3. OSPEDALE MONALDI DI NAPOLI 4. UNIVERSITÀ "L.VANVITELLI"	a.s. 2023/2024
5. EUROSISTEM srl 6. AZIENDA "PONTE ALLA LUNA" 7. OSPEDALE CARDARELLI DI NAPOLI 8. UNIVERSITÀ "L.VANVITELLI" 9. SOCIETÀ NAZIONALE DEBATE ITALIA	a.s. 2024/2025
10. MSC CROCIERE S.p.A. 11. PRIMO SOCCORSO E BSLD 12. ERASMUS KA 121 SIVIGLIA 13. OPEN DAY 14. CARNEVALE DI CAPUA 15. SBANDIERATORI E BALLERINE DEL PIZZI	a.s. 2025/2026

16. CENTRO REGIONALE TRAPIANTI	
17. CELEBRAZIONI 160° FONDAZIONE ISTITUTO MAGISTRALE "S.PIZZI"	

Competenze Specifiche	Competenze Trasversali / di cittadinanza
a) Lo studente analizza e valuta criticamente il proprio lavoro e i risultati ottenuti, ricercando le ragioni degli eventuali errori e/o insuccessi;	2. Apprendere il "carattere democratico" del lavoro di gruppo e dei sistemi cooperativi.
b) Lo studente applica le procedure e gli standard definiti dall'azienda convenzionata (ambiente qualità, sicurezza);	3. Apprendere l'indissolubilità della sfera dei diritti e quella dei doveri.
c) Lo studente privilegia capacità di ascolto e relazione che gli consentono di lavorare in team per conseguire gli obiettivi prefissati;	4. Capire l'importanza di quanto ognuno possa, in un contesto lavorativo, sentirsi uguale agli altri, non solo in via di principio ma soprattutto di fatto.
d) Lo studente documenta le attività svolte secondo le procedure previste, segnalando i problemi riscontrati e le soluzioni individuate	5. Capire che il lavoro è un diritto ma anche un dovere.
	6. Saper cogliere l'importanza del rispetto dell'identità etnica, religiosa, linguistica, dell'altro (proprio compagno, individui incontrati nell'esperienza lavorativa).
	Prendere atto dell'enorme valore del paesaggio storico, artistico, culturale del nostro Paese.

Tali competenze sono valutate in quattro livelli:

1= iniziale; 2 = sufficiente; 3 = intermedio; 4 = avanzato.

* La valutazione degli esiti della FSL da parte del C.d.C. terrà conto esplicitamente degli elementi forniti dal tutor interno (nonché da quello esterno se previsto) e dai docenti delle discipline maggiormente coinvolte dal progetto e avrà una ricaduta sulla proposta di voto di profitto e di condotta con conseguente incidenza sul credito scolastico. In sede di scrutinio, ciascun docente, nell'esprimere la valutazione relativa ai traguardi formativi raggiunti dagli studenti, terrà conto anche del livello di possesso delle competenze promosse dalla FSL e ricollegate alla propria disciplina.

14. ATTIVITA' DI ORIENTAMENTO

TUTOR ORIENTATORE *omissis*

Per l'anno scolastico 2025-2026 sono stati svolti i seguenti corsi e attività, programmate per un minimo di 30 ore obbligatorie:

Titolo: Primo Soccorso e Basic Life Support Defibrillation

Ore Previste: 3

Data: 21 dicembre 2025

Ente che ha svolto l'attività: Associazione I.P.A.

Alunni partecipanti: TUTTI tranne *omissis*

Titolo: Preparazione Open Day

Ore Previste: 3

Data: 13 dicembre 2025

Ente che ha svolto l'attività: Liceo Salvatore Pizzi

Alunni partecipanti: *omissis*

Titolo: Open Day

Ore Previste: 4

Data: 14 dicembre 2025

Ente che ha svolto l'attività: Liceo Salvatore Pizzi

Alunni partecipanti: *omissis*

Titolo: Crociera nel Mediterraneo

Ore Previste: 20

Data: dall'11 al 18 novembre 2025

Ente che ha svolto l'attività: MSC Crociere S.p.A.

Alunni partecipanti: TUTTI tranne *omissis*

Titolo: Giochi di Archimede

Ore Previste: 4

Data: 27/11/2025 e 11/2/2026

Ente che ha svolto l'attività: Unione Matematica Italiana e Scuola Normale Superiore di Pisa

Alunni partecipanti: *omissis*

Titolo: Incontro con l'Accademia militare di Modena
Ore Previste: 3
Data: 16 gennaio 2026
Ente che ha svolto l'attività: Accademia Allievi Ufficiali di Modena
Alunni partecipanti: TUTTI tranne *omissis*

Titolo: Incontro con la Polizia Postale
Ore Previste: 2
Data: 15 gennaio 2026
Ente che ha svolto l'attività: Polizia Postale territoriale
Alunni partecipanti: TUTTI tranne *omissis*

Titolo: Diretta streaming Cuori connessi
Ore Previste: 2
Data: 20 gennaio 2026
Ente che ha svolto l'attività: Polizia Postale Italiana
Alunni partecipanti: TUTTI tranne *omissis*

Titolo: Malattie sessualmente trasmissibili
Ore Previste: 2
Data: 6 febbraio 2026
Ente che ha svolto l'attività: Asl Capua
Alunni partecipanti: TUTTI tranne *omissis*

Titolo: Il Giorno del Ricordo
Ore Previste: 2
Data: 11 gennaio 2026
Ente che ha svolto l'attività: Liceo Salvatore Pizzi
Alunni partecipanti: TUTTI tranne *omissis*

Titolo: Preparazione Open Day
Ore Previste: 3
Data: 17 gennaio 2026
Ente che ha svolto l'attività: Liceo Salvatore Pizzi
Titolo: Carnevale di Capua

Ore Previste: 15

Data: 12, 15, 17 febbraio 2026

Ente che ha svolto l'attività: Comune di Capua

Alunni partecipanti: *omissis*

Titolo: Incontro con l'autore

Ore Previste: 3

Data: 25 febbraio 2026

Ente che ha svolto l'attività: Liceo Salvatore Pizzi

Alunni partecipanti: *omissis*

Titolo: Incontro con l'autore

Ore Previste: 2

Data: 18 aprile 2026

Ente che ha svolto l'attività: Liceo Salvatore Pizzi

Alunni partecipanti: *omissis*

Titolo: Preparazione Open Day

Ore Previste: 4

Data: domenica 18 gennaio 2026

Ente che ha svolto l'attività: Liceo Salvatore Pizzi

Alunni partecipanti: *omissis*

Titolo: Progetto Erasmus Ka 121 Siviglia

Ore svolte: 15 + 15

Date: dal 21/11 al 23/12/2025 - dal 19/1 al 18/2/2026

Ente che ha svolto l'attività: **Erasmus+** EU Programme for education, training, youth and sport

Alunni partecipanti: *omissis*

Titolo: Incontro con l'autore

Ore Previste: 2

Data: 27 novembre 2025

Ente che ha svolto l'attività: Liceo Salvatore Pizzi

Alunni partecipanti: TUTTI tranne *omissis*

Titolo: Giorno della Memoria, visita virtuale guidata ad Auschwitz e Birkenau

Ore Previste: 3

Data: 26 gennaio 2026

Ente che ha svolto l'attività: RAI Cultura su iniziativa del Parlamento Italiano

Alunni partecipanti: TUTTI

Titolo: Preparazione e celebrazione dei 160 anni della fondazione dell'Istituto Magistrale "S.Pizzi"

Ore Previste: 19

Data: dal 5 al 19 dicembre 2025

Ente che ha svolto l'attività: Liceo Salvatore Pizzi

Alunni partecipanti: *omissis*

Titolo: Cardiologia, espianto e trapianto

Ore Previste: 30

Data: 6-16-25-30 marzo 2026

Ente che ha svolto l'attività: Ospedale Monaldi di Napoli

Alunni partecipanti: TUTTI

Titolo: Orientarsi verso l'Ingegneria

Ore Previste: 9

Data: 20 gennaio, 26 febbraio, 5 marzo 2026

Ente che ha svolto l'attività: Facoltà di Ingegneria "Luigi Vanvitelli"

Alunni partecipanti: *omissis*

15. CRITERI DI ATTRIBUZIONE DEL CREDITO

Il Consiglio di classe, nella valutazione del credito scolastico, attenendosi ai criteri stabiliti dal D. l.vo n. 62/2017 art. 15 e OM n.54 art. 11 del 26 marzo 2026 nell'ambito della banda di oscillazione fissata, procederà all'assegnazione del relativo punteggio sulla base dei seguenti criteri deliberati in sede di Collegio docenti n.33 del 27 ottobre 2025: **percorso didattico sia in presenza sia a distanza; assiduità della frequenza scolastica e dialogo educativo**. Considerati tutti questi elementi, il Consiglio di classe delibererà in sede di scrutinio l'assegnazione del relativo credito scolastico tenendo conto dei parametri che seguono.

Sarà assegnato un punto di credito scolastico nell'ambito della banda di oscillazione agli alunni:

- che avranno riportato in sede di scrutinio finale una media dei voti pari o superiore a 0,5 all'interno della banda di oscillazione prevista: (ad esempio 6,5 – 7,5 ecc. si assegna il punteggio più alto previsto nella fascia);
- che non hanno effettuato più di n. 15 gg. di assenza nell' anno scolastico;
- per la proficua partecipazione ai progetti PNRR, PTOF, POC e PON: p. 0,50 che si aggiunge alla media finale riportata;
- per la proficua partecipazione all' insegnamento di Religione cattolica o per la proficua partecipazione alle attività di studio individuali: p. 0,30 che si aggiunge alla media finale riportata.

Il D. lvo 62 del 2017 non prevede l'assegnazione di crediti formativi esterni.

I punteggi sono attribuiti sulla base della **Tabella A** prevista dal **D.lgs. n.62/17** che riporta la corrispondenza tra la media dei voti conseguiti dagli studenti negli scrutini finali per ciascun anno di corso e la fascia di attribuzione del credito scolastico.

In ogni caso, ai sensi della Legge 150/2024 per accedere al punteggio massimo previsto dalla fascia di merito, è necessario che il voto di comportamento sia pari o superiore a 9/10. Tabella A

Media dei voti	Fasce di credito		
	III anno	IV anno	V anno
$M < 6$	–	–	7 – 8
$M = 6$	7 – 8	8 – 9	9 – 10
$6 < M \leq 7$	8 – 9	9 – 10	10 – 11
$7 < M \leq 8$	9 – 10	10 – 11	11 – 12
$8 < M \leq 9$	10 – 11	11 – 12	13 – 14
$9 < M \leq 10$	11 – 12	12 – 13	14 – 15

16. TESTI IN USO

RELIGIONE	MANGANOTTI, ICAMPO	IL RESPIRO DEI GIORNI	U	LA SCUOLA
ITALIANO	A.MARCHI	PER L'ALTO MARE APERTO DIVINA COMMEDIA DI DANTE ALIGHIERI CON E-BOOK ED ESPANSIONE ONLINE	U	PARAVIA
ITALIANO	PRANDI STEFANO	VITA IMMAGINATA (LA) /	VOLUME 3A + 3B	MONDADORI SCUOLA
LATINO	A. DIOTTI S. DOSSI	LIBRI ET HOMINES / LETTERATURA, CULTURA,	3	SEI

	F. SIGNORACCI	MEMORIA DEL PATRIMONIO LATINO. CON E-BOOK E ESPANSIONE ONLINE		
INGLESE	SPIAZZI TAVELLA LAYTON	PERFORMER HERITAGE BLU 2nd EDITION CONFEZIONE VOL.U+MAPS FROM THE ORIGIN TO THE PRESENT AGE	U	ZANICHELLI
INGLESE	AA.VV.	NEW IDENTITY B2 ENTRY CHECKER+SB&WB EXAM PREPARATION + DIGITAL PACK	U	OXFORD UNIVERSITY PRESS 2024
INGLESE	AA.VV.	GET INSIDE GRAMMAR ENGLISH ALIVE	U	MACMILLAN 2020
STORIA	G.GENTILE L.RONGA A.ROSSI G.DIGO	SPECCHIO MAGAZINE- IL NOVECENTO E L'INIZIO DEL XXI SEC. + VERSO L'ESAME + CLIL 5	5	LA STORIA
FILOSOFIA	BERTINI F.	IO PENSO, SECONA EDIZIONE VOL.3	3	ZANICHELLI
MATEMATICA	BERGAMINI M. BAROZZI G. TRIFONE A.	MATEMATICA. BLU 2.0 3ED. - VOL. 5 (LDM)	5	ZANICHELLI
FISICA	AMALDI UGO	IL NUOVO AMALDI PER I LICEI SCIENTIFICI. BLU 3ED. - VOL. 3 (LDM) / INDUZIONE E ONDE ELETROMAGNETICHE, RELATIVITÀ E QUANTI	3	ZANICHELLI
CHIMICA	HOEFNAGELS MANGIULLO STANCA	BIOCHIMICA INDAGINE SULLA VITA	5	MONDADORI
STORIA DELL'ARTE	G.CRICCO, F. DI TEODORO	ITINERARIO NELL'ARTE DALL'ART NOUVEAU AI GIORNI NOSTRI Versione ARANCIONE 4^ edizione	5	ZANICHELLI
SCIENZE MOTORIE	M.GOTTIN E.DEGANI	MATCH POINT	U	SEI

Il presente Documento del Consiglio di Classe è stato approvato in data 13 maggio 2025.

IL CONSIGLIO DI CLASSE

componente	disciplina	firma
<i>omissis</i>	Italiano	<i>omissis</i>
<i>omissis</i>	Latino	<i>omissis</i>
<i>omissis</i>	Storia e Filosofia	<i>omissis</i>
<i>omissis</i>	Inglese	<i>omissis</i>
<i>omissis</i>	Matematica	<i>omissis</i>
<i>omissis</i>	Fisica	<i>omissis</i>
<i>omissis</i>	Scienze Naturali	<i>omissis</i>
<i>omissis</i>	Scienze Motorie e Sportive	<i>omissis</i>
<i>omissis</i>	Disegno e Storia dell'Arte	<i>omissis</i>
<i>omissis</i>	I.R.C.	<i>omissis</i>

Il Docente Coordinatore

omissis

Seguono allegati

17. ALLEGATI

1. SIMULAZIONE PROVA SCRITTA DI ITALIANO;
2. SIMULAZIONE II PROVA SCRITTA DI MATEMATICA.
3. GRIGLIE DI VALUTAZIONE DELLA PROVA SCRITTA DI ITALIANO SUDDIVISE PER TIPOLOGIA;
4. GRIGLIA DI VALUTAZIONE PROVA DI MATEMATICA;
5. GRIGLIA DI VALUTAZIONE DEL COLLOQUIO – ALLEGATO A - O.M.26 MARZO 2026.

SIMULAZIONE I PROVA SCRITTA

(inserire, qui di seguito, la traccia della simulazione della prima prova)

ESAMI DI STATO DI ISTRUZIONE SECONDARIA SUPERIORE

PROVA DI ITALIANO

Svolgi la prova, scegliendo tra una delle seguenti proposte.

TIPOLOGIA A - ANALISI E INTERPRETAZIONE DI UN TESTO LETTERARIO ITALIANO

PROPOSTA A1

Giovanni Pascoli, *La via ferrata*, (*Myrica*), in *Poesie*, Garzanti, Milano, 1994.

Tra gli argini su cui
mucche tranquillamente
pascono, bruna
si difila² la via ferrata
che lontano brilla;

e nel cielo di perla
dritti, uguali, con
loro trama delle
aeree fila digradano
in fuggente ordine i
pali³.

Qual di gemiti e d'ululi
rombando cresce e
dilegua femminil
lamento?⁴ I fili di metallo
a quando a quando
squillano, immensa arpa
sonora, al vento.

Myrica è la prima opera pubblicata di Giovanni Pascoli (1855-1912) che, tuttavia, vi lavorò ripetutamente tant'è che ne furono stampate ben nove edizioni. Nel titolo latino *Myrica*, ossia "tamerici" (piccoli arbusti comuni sulle spiagge), appaiono due componenti della poetica pascoliana: la conoscenza botanica e la sua profonda formazione classica. Dal titolo della raccolta, che riecheggia il secondo verso della quarta Bucolica (o Egloga) di Virgilio, si ricava l'idea di una poesia agreste, che tratta temi quotidiani, umile per argomento e stile.

² *si difila*: si stende lineare.

³ *i pali*: del telegrafo.

⁴ *femminil lamento*: perché i fili del telegrafo emettono un suono che talora pare lamentosa voce di donna.

Comprensione e Analisi

Puoi rispondere punto per punto oppure costruire un unico discorso che comprenda le risposte a tutte le domande proposte.

1. Presenta sinteticamente il contenuto della poesia e descrivine la struttura metrica.
2. Il componimento accosta due piani contrastanti della realtà: individuali mettendo in rilievo le scelte lessicali operate dal poeta.
3. Quale elemento lessicale è presente in ogni strofa della poesia? Illustrane il senso.
4. Qual è, a tuo parere, il significato simbolico della poesia? Motiva la tua risposta con riferimenti precisi al testo.
5. Completa la tua analisi descrivendo l'atmosfera della poesia e individuando le figure retoriche utilizzate da Pascoli per crearla.

Interpretazione Commenta il testo della poesia proposta, elaborando una tua riflessione sull'espressione di sentimenti e stati d'animo attraverso rappresentazioni della natura; puoi mettere questa lirica in relazione con altri componimenti di Pascoli e con aspetti significativi della sua poetica o far riferimento anche a testi di altri autori a te noti nell'ambito letterario e/o artistico.

PROPOSTA A2

Giovanni Verga, *Nedda. Bozzetto siciliano*, Arnoldo Mondadori, Milano, 1977, pp. 40-41 e 58-59.

Nella novella *Nedda* la protagonista intreccia una relazione con Janu, un giovane contadino che ha contratto la malaria. Quando Nedda resta incinta, Janu promette di sposarla; poi, nonostante sia indebolito per la febbre, si reca per la rimondatura degli olivi a Mascalucia, dove è vittima di un incidente sul lavoro. Nel brano qui proposto Verga, dopo aver tratteggiato la condizione di vita di Nedda, narra della morte di Janu e della nascita della loro figlia.

«Era una ragazza bruna, vestita miseramente; aveva quell'attitudine timida e ruvida che danno la miseria e l'isolamento. Forse sarebbe stata bella, se gli stenti e le fatiche non ne avessero alterato profondamente non solo le sembianze gentili della donna, ma direi anche la forma umana. I suoi capelli erano neri, folti, arruffati, appena annodati con dello spago; aveva denti bianchi come avorio, e una certa grossolana avvenenza di lineamenti che rendeva attraente il suo sorriso. Gli occhi erano neri, grandi, nuotanti in un fluido azzurrino, quali li avrebbe invidiati una regina a quella povera figliuola raggomitolata sull'ultimo gradino della scala umana, se non fossero stati offuscati dall'ombrosa timidezza della miseria, o non fossero sembrati stupidi per una triste e continua rassegnazione. Le sue membra schiacciate da pesi enormi, o sviluppate violentemente da sforzi penosi erano diventate grossolane, senza esser robuste. Ella faceva da manovale, quando non aveva da trasportare sassi nei terreni che si andavano dissodando, o portava dei carichi in città per conto altrui, o faceva di quegli altri lavori più duri che da quelle parti stimansi⁵ inferiori al compito dell'uomo. La vendemmia, la messe⁶, la raccolta delle olive, per lei erano delle feste, dei giorni di baldoria, un passatempo, anziché una fatica. È vero bensì che fruttavano appena la metà di una buona giornata estiva da manovale, la quale dava 13 bravi soldi! I cenci sovrapposti in forma di vesti rendevano grottesca quella che avrebbe dovuto essere la delicata bellezza muliebre. L'immaginazione più vivace non avrebbe potuto figurarsi che quelle mani costrette

⁵ *stimansi*: si stima, si considera.

⁶ *messe*: il raccolto dei cereali.

ad un'aspra fatica di tutti i giorni, a raspar fra il gelo, o la terra bruciante, o i rovi e i crepacci, che quei piedi abituati ad andar nudi nella neve e sulle rocce infuocate dal sole, a lacerarsi sulle spine, o ad indurirsi sui sassi, avrebbero potuto esser belli. Nessuno avrebbe potuto dire quanti anni avesse cotesta creatura umana; la miseria l'aveva schiacciata da bambina con tutti gli stenti che deformano e induriscono il corpo, l'anima e l'intelligenza. - Così era stato di sua madre, così di sua nonna, così sarebbe stato di sua figlia. [...]

Tre giorni dopo [Nedda] udì un gran cicaluccio per la strada. Si affacciò al muricciolo, e vide in mezzo ad un crocchio di contadini e di comari Janu disteso su di una scala a piuoli, pallido come un cencio lavato, e colla testa fasciata da un fazzoletto tutto sporco di sangue. Lungo la via dolorosa, prima di giungere al suo casolare, egli, tenendola per mano, le narrò come, trovandosi così debole per le febbri, era caduto da un'alta cima, e s'era concio⁷ a quel modo. – Il cuore te lo diceva – mormorava con un triste sorriso. - Ella l'ascoltava coi suoi grand'occhi spalancati, pallida come lui, e tenendolo per mano. Il domani egli morì. [...]

Adesso, quando cercava del lavoro, le ridevano in faccia, non per schernire la ragazza colpevole, ma perché la povera madre non poteva più lavorare come prima. Dopo i primi rifiuti, e le prime risate, ella non osò cercare più oltre, e si chiuse nella sua casipola⁸, al pari di un uccelletto ferito che va a rannicchiarsi nel suo nido. Quei pochi soldi raccolti in fondo alla calza se ne andarono l'un dopo l'altro, e dietro ai soldi la bella veste nuova, e il bel fazzoletto di seta. Lo zio Giovanni la soccorreva per quel poco che poteva, con quella carità indulgente e riparatrice senza la quale la morale del curato è ingiusta e sterile, e le impedì così di morire di fame. Ella diede alla luce una bambina rachitica e stenta; quando le dissero che non era un maschio pianse come aveva pianto la sera in cui aveva chiuso l'uscio del casolare dietro al cataletto⁹ che se ne andava, e s'era trovata senza la mamma; ma non volle che la buttassero alla Ruota¹⁰.»

Comprensione e Analisi

Puoi rispondere punto per punto oppure costruire un unico discorso che comprenda le risposte a tutte le domande proposte.

1. Sintetizza il contenuto del brano proposto.
2. Individua nel brano i principali elementi riferibili al Verismo, di cui l'autore è stato in Italia il principale esponente.
3. Quali espedienti narrativi e stilistici utilizza l'autore nella descrizione fisica della protagonista e quali effetti espressivi sono determinati dal suo procedimento descrittivo?
4. Quali sono le conseguenze della morte di Janu per Nedda?
5. Le caratteristiche psicologiche della protagonista divengono esplicite nelle sue reazioni alla nascita della figlia. Prova a individuarle, commentando la conclusione del brano.

Interpretazione

Il tema degli "ultimi" è ricorrente nella letteratura e nelle arti già nel XIX secolo. Si può affermare che Nedda sia la prima di quelle dolenti figure di "vinti" che Verga ritrarrà nei suoi romanzi; prova a collegare e confrontare questo personaggio e la sua drammatica storia con uno o più dei protagonisti del *Ciclo dei*

⁷ *concio*: conciato, ridotto.

⁸ *casipola*: casupola, piccola casa.

⁹ *cataletto*: il sostegno della bara durante il trasporto.

¹⁰ *Ruota*: meccanismo girevole situato nei conventi o negli ospedali dove venivano posti i neonati abbandonati.

vinti. In alternativa, esponi le tue considerazioni sulla tematica citata facendo ricorso ad altri autori ed opere a te noti.

TIPOLOGIA B – ANALISI E PRODUZIONE DI UN TESTO ARGOMENTATIVO

PROPOSTA B1

Testo tratto da: **Gherardo Colombo, Liliana Segre, *La sola colpa di essere nati*, Garzanti, Milano, 2021, pp. 25-27.**

«Quando, per effetto delle leggi razziali, fui espulsa dalla scuola statale di via Ruffini, i miei pensarono di iscrivermi a una scuola ebraica non sapendo più da che parte voltarsi. Alla fine decisero di mandarmi a una scuola cattolica, quella delle Marcelline di piazza Tommaseo, dove mi sono trovata molto bene, perché le suore erano premurose e accudenti. Una volta sfollati a Inverigo, invece, studiavo con una signora che veniva a darmi lezioni a casa.

L'espulsione la trovai innanzitutto una cosa assurda, oltre che di una gravità enorme! Immaginate un bambino che non ha fatto niente, uno studente qualunque, mediocre come me, nel senso che non ero né brava né incapace; ero semplicemente una bambina che andava a scuola molto volentieri perché mi piaceva stare in compagnia, proprio come mi piace adesso. E da un giorno all'altro ti dicono: «Sei stata espulsa!». È qualcosa che ti resta dentro per sempre. «Perché?» domandavo, e nessuno mi sapeva dare una risposta. Ai miei «Perché?» la famiglia scoppiava a piangere, chi si soffiava il naso, chi faceva finta di dover uscire dalla stanza. Insomma, non si affrontava l'argomento, lo si evitava. E io mi caricavo di sensi di colpa e di domande: «Ma cosa avrò fatto di male per non poter più andare a scuola? Qual è la mia colpa?». Non me ne capacitavo, non riuscivo a trovare una spiegazione, per quanto illogica, all'esclusione. Sta di fatto che a un tratto mi sono ritrovata in un mondo in cui non potevo andare a scuola, e in cui contemporaneamente succedeva che i poliziotti cominciassero a presentarsi e a entrare in casa mia con un atteggiamento per nulla gentile. E anche per questo non riuscivo a trovare una ragione.

Insieme all'espulsione da scuola, ricordo l'improvviso silenzio del telefono. Anche quello è da considerare molto grave. Io avevo una passione per il telefono, passione che non ho mai perduto. Non appena squillava correvo nel lungo corridoio dalla mia camera di allora per andare a rispondere. A un tratto ha smesso di suonare. E quando lo faceva, se non erano le rare voci di parenti o amici con cui conservavamo una certa intimità, ho addirittura incominciato a sentire che dall'altro capo del filo mi venivano indirizzate minacce: «Muori!», «Perché non muori?», «Vattene!» mi dicevano. Erano telefonate anonime, naturalmente. Dopo tre o quattro volte, ho riferito la cosa a mio papà: «Al telefono qualcuno mi ha detto "Muori!"». Da allora mi venne proibito di rispondere. Quelli che ci rimasero vicini furono davvero pochissimi. Da allora riservo sempre grande considerazione agli amici veri, a quelli che in disgrazia non ti abbandonano. Perché i veri amici sono quelli che ti restano accanto nelle difficoltà, non gli altri che magari ti hanno riempito di regali e di lodi, ma che in effetti hanno approfittato della tua ospitalità. C'erano quelli che prima delle leggi razziali mi dicevano: «Più bella di te non c'è nessuno!». Poi, dopo la guerra, li rincontravo e mi dicevano: «Ma dove sei finita? Che fine hai fatto? Perché non ti sei fatta più sentire?». Se uno è sulla cresta dell'onda, di amici ne ha quanti ne vuole. Quando invece le cose vanno male le persone non ti guardano più. Perché certo, fa male alzare la cornetta del telefono e sentirsi dire «Muori!» da un anonimo. Ma quanto è doloroso scoprire a mano a mano tutti quelli che, anche senza nascondersi, non ti vedono più. È proprio come in quel terribile gioco tra bambini, in cui si decide, senza dirglielo, che uno di loro è invisibile. L'ho sempre trovato uno dei giochi più crudeli. Di solito lo si fa con il bambino più piccolo: il gruppo decide che non lo vede più, e lui inizia a piangere gridando: «Ma io sono qui!». Ecco, è quello che è successo a noi, ciascuno di noi era il bambino invisibile.»

Comprensione e Analisi

Puoi rispondere punto per punto oppure costruire un unico discorso che comprenda le risposte a tutte le domande proposte.

1. Riassumi il contenuto del brano senza ricorrere al discorso diretto.
2. Perché Liliana Segre considera assurda e grave la sua espulsione dalla scuola?
3. Liliana Segre paragona l'esperienza determinata dalle leggi razziali con il gioco infantile del "bambino invisibile": per quale motivo utilizza tale similitudine?
4. Nell'evocare i propri ricordi la senatrice allude anche ai sensi di colpa da lei provati rispetto alla situazione che stava vivendo: a tuo parere, qual era la loro origine?

Produzione

Liliana Segre espone alcune sue considerazioni personali che evidenziano il duplice aspetto della discriminazione - istituzionale e relazionale - legata alla emanazione delle "leggi razziali"; inquadra i ricordi della senatrice nel contesto storico nazionale e internazionale dell'epoca, illustrando origine, motivazioni e conseguenze delle suddette leggi. Esprimi le tue considerazioni sul fenomeno descritto nel brano anche con eventuali riferimenti ad altri contesti storici. Argomenta le tue considerazioni sulla base di quanto hai appreso nel corso dei tuoi studi ed elabora un testo in cui tesi e argomenti siano organizzati in un discorso coerente e coeso.

PROPOSTA B2

Testo tratto da **Oliver Sacks**, *Musicofilia*, Adelphi, Milano, 2010, pp. 13-14.

«È proprio strano vedere un'intera specie - miliardi di persone - ascoltare combinazioni di note prive di significato e giocare con esse: miliardi di persone che dedicano buona parte del loro tempo a quella che chiamano «musica», lasciando che essa occupi completamente i loro pensieri. Questo, se non altro, era un aspetto degli esseri umani che sconcertava i Superni, gli alieni dall'intelletto superiore descritti da Arthur C. Clarke nel romanzo *Le guide del tramonto*. Spinti dalla curiosità, essi scendono sulla Terra per assistere a un concerto, ascoltano educatamente e alla fine si congratulano con il compositore per la sua «grande creatività» – sebbene per loro l'intera faccenda rimanga incomprensibile. Questi alieni non riescono a concepire che cosa accada negli esseri umani quando fanno o ascoltano musica, perché in *loro* non accade proprio nulla: in quanto specie, sono creature senza musica.

Possiamo immaginare i Superni, risaliti sulle loro astronavi, ancora intenti a riflettere: dovrebbero ammettere che, in un modo o nell'altro, questa cosa chiamata «musica» ha una sua efficacia sugli esseri umani ed è fondamentale nella loro vita. Eppure la musica non ha concetti, non formula proposizioni; manca di immagini e di simboli, ossia della materia stessa del linguaggio. Non ha alcun potere di rappresentazione. Né ha alcuna relazione necessaria con il mondo reale. Esistono rari esseri umani che, come i Superni, forse mancano dell'apparato neurale per apprezzare suoni o melodie. D'altra parte, sulla quasi totalità di noi, la musica esercita un enorme potere, indipendentemente dal fatto che la cerchiamo o meno, o che riteniamo di essere particolarmente «musicali». Una tale inclinazione per la musica - questa «musicofilia» - traspare già nella prima infanzia, è palese e fondamentale in tutte le culture e probabilmente risale agli albori della nostra specie. Può essere sviluppata o plasmata dalla cultura in cui viviamo, dalle circostanze della vita o dai particolari talenti e punti deboli che ci caratterizzano come individui; ciò non di meno, è così profondamente radicata nella nostra natura che siamo tentati di considerarla innata [...].»

Comprensione e Analisi

Puoi rispondere punto per punto oppure costruire un unico discorso che comprenda le risposte a tutte le domande proposte.

1. Riassumi il contenuto del brano e spiega il significato del termine “musicofilia”.
2. Qual è l’atteggiamento che, secondo l’autore, i Superni hanno nei confronti della specie umana e del rapporto che essa ha con la musica?
3. A tuo parere, cosa intende affermare Sacks quando scrive che l’inclinazione per la musica “*può essere sviluppata o plasmata dalla cultura in cui viviamo, dalle circostanze della vita o dai particolari talenti e punti deboli che ci caratterizzano come individui*”?
4. A tuo giudizio, perché l’autore afferma che la musica non “*ha alcuna relazione con il mondo reale*”?

Produzione

Sulla base delle tue conoscenze, delle tue esperienze personali e della tua sensibilità, elabora un testo nel quale sviluppi il tuo ragionamento sul tema del potere che la musica esercita sugli esseri umani. Argomenta in modo tale che gli snodi del tuo ragionamento siano organizzati in un testo coerente e coeso.

PROPOSTA B3

Dal discorso pronunciato da **Giorgio Parisi**, premio Nobel per la Fisica 2021, il giorno 8 ottobre 2021 alla Camera dei Deputati in occasione del Pre-COP26 Parliamentary Meeting, la riunione dei parlamenti nazionali in vista della COP26, la Conferenza delle Nazioni Unite sui cambiamenti climatici tenutasi a Glasgow (1-12 novembre 2021).

Il testo completo del discorso è reperibile su <https://www.valigiablu.it/nobel-parisi-discorso-clima/>

«L’umanità deve fare delle scelte essenziali, deve contrastare con forza il cambiamento climatico. Sono decenni che la scienza ci ha avvertiti che i comportamenti umani stanno mettendo le basi per un aumento vertiginoso della temperatura del nostro pianeta. Sfortunatamente, le azioni intraprese dai governi non sono state all’altezza di questa sfida e i risultati finora sono stati assolutamente modesti. Negli ultimi anni gli effetti del cambiamento climatico sono sotto gli occhi di tutti: le inondazioni, gli uragani, le ondate di calore e gli incendi devastanti, di cui siamo stati spettatori attoniti, sono un timidissimo assaggio di quello che avverrà nel futuro su una scala enormemente più grande. Adesso, comincia a esserci una reazione forse più risoluta ma abbiamo bisogno di misure decisamente più incisive.

Dall’esperienza del COVID sappiamo che non è facile prendere misure efficaci in tempo. Spesso le misure di contenimento della pandemia sono state prese in ritardo, solo in un momento in cui non erano più rimandabili. Sappiamo tutti che «il medico pietoso fece la piaga purulenta». Voi avete il dovere di non essere medici pietosi. Il vostro compito storico è di aiutare l’umanità a passare per una strada piena di pericoli. È come guidare di notte. Le scienze sono i fari, ma poi la responsabilità di non andare fuori strada è del guidatore, che deve anche tenere conto che i fari hanno una portata limitata. Anche gli scienziati non sanno tutto, è un lavoro faticoso durante il quale le conoscenze si accumulano una dopo l’altra e le sacche di incertezza vengono pian piano eliminate. La scienza fa delle previsioni oneste sulle quali si forma pian piano gradualmente un consenso scientifico.

Quando l’IPCC¹¹ prevede che in uno scenario intermedio di riduzione delle emissioni di gas serra la temperatura potrebbe salire tra i 2 e i 3,5 gradi, questo intervallo è quello che possiamo stimare al meglio delle conoscenze

¹¹ Intergovernmental Panel on Climate Change – Gruppo intergovernativo sul cambiamento climatico.

attuali. Tuttavia deve essere chiaro a tutti che la correttezza dei modelli del clima è stata verificata confrontando le previsioni di questi modelli con il passato. Se la temperatura aumenta più di 2 gradi entriamo in una terra incognita in cui ci possono essere anche altri fenomeni che non abbiamo previsto, che possono peggiorare enormemente la situazione. Per esempio, incendi di foreste colossali come l'Amazzonia emetterebbero quantità catastrofiche di gas serra. Ma quando potrebbe accadere? L'aumento della temperatura non è controllato solo dalle emissioni dirette, ma è mitigato dai tantissimi meccanismi che potrebbero cessare di funzionare con l'aumento della temperatura. Mentre il limite inferiore dei 2 gradi è qualcosa sul quale possiamo essere abbastanza sicuri, è molto più difficile capire quale sia lo scenario più pessimistico. Potrebbe essere anche molto peggiore di quello che noi ci immaginiamo.

Abbiamo di fronte un enorme problema che ha bisogno di interventi decisi - non solo per bloccare le emissioni di gas serra - ma anche di investimenti scientifici. Dobbiamo essere in grado di sviluppare nuove tecnologie per conservare l'energia, trasformandola anche in carburanti, tecnologie non inquinanti che si basano su risorse rinnovabili. Non solo dobbiamo salvarci dall'effetto serra, ma dobbiamo evitare di cadere nella trappola terribile dell'esaurimento delle risorse naturali. Il risparmio energetico è anche un capitolo da affrontare con decisione. Per esempio, finché la temperatura interna delle nostre case rimarrà quasi costante tra estate e inverno, sarà difficile fermare le emissioni.

Bloccare il cambiamento climatico con successo richiede uno sforzo mostruoso da parte di tutti. È un'operazione con un costo colossale non solo finanziario, ma anche sociale, con cambiamenti che incideranno sulle nostre esistenze. La politica deve far sì che questi costi siano accettati da tutti. Chi ha più usato le risorse deve contribuire di più, in maniera da incidere il meno possibile sul grosso della popolazione. I costi devono essere distribuiti in maniera equa e solidale tra tutti i paesi.»

Comprensione e Analisi

Puoi rispondere punto per punto oppure costruire un unico discorso che comprenda le risposte a tutte le domande proposte.

1. Riassumi il brano proposto nei suoi snodi tematici essenziali.
2. Spiega il significato della similitudine presente nel testo: che cosa rappresentano i *fari* e cosa il *guidatore*? E l'*automobile*?
3. Quali interventi fondamentali, a giudizio di Parisi, è necessario intraprendere per fornire possibili soluzioni ai problemi descritti nel discorso?
4. Nel suo discorso Parisi affronta anche il tema dei limiti delle previsioni scientifiche: quali sono questi limiti?

Produzione

Il premio Nobel Parisi delinea possibili drammatici scenari legati ai temi del cambiamento climatico e dell'esaurimento delle risorse energetiche prospettando la necessità di urgenti interventi politici; condividi le considerazioni contenute nel brano? Esprimi le tue opinioni al riguardo, sulla base di quanto appreso nel tuo percorso di studi e delle tue conoscenze personali, elaborando un testo in cui tesi e argomenti siano organizzati in un discorso coerente e coeso.

TIPOLOGIA C – RIFLESSIONE CRITICA DI CARATTERE ESPOSITIVO-ARGOMENTATIVO SU TEMATICHE DI ATTUALITÀ

PROPOSTA C1

Testo tratto da **Luigi Ferrajoli**, *Perché una Costituzione della Terra?*, G. Giappichelli, Torino, 2021, pp. 11-12.

«Ciò che ha fatto della pandemia un'emergenza globale, vissuta in maniera più drammatica di qualunque altra, sono quattro suoi caratteri specifici. Il primo è il fatto che essa ha colpito tutto il mondo, inclusi i paesi ricchi, paralizzando l'economia e sconvolgendo la vita quotidiana dell'intera umanità. Il secondo è la sua spettacolare visibilità: a causa del suo terribile bilancio quotidiano di contagiati e di morti in tutto il mondo, essa rende assai più evidente e intollerabile di qualunque altra emergenza la mancanza di adeguate istituzioni sovranazionali di garanzia, che pure avrebbero dovuto essere introdotte in attuazione del diritto alla salute stabilito in tante carte internazionali dei diritti umani. Il terzo carattere specifico, che fa di questa pandemia un campanello d'allarme che segnala tutte le altre emergenze globali, consiste nel fatto che essa si è rivelata un effetto collaterale delle tante catastrofi ecologiche – delle deforestazioni, dell'inquinamento dell'aria, del riscaldamento climatico, delle coltivazioni e degli allevamenti intensivi – ed ha perciò svelato i nessi che legano la salute delle persone alla salute del pianeta. Infine, il quarto aspetto globale dell'emergenza Covid-19 è l'altissimo grado di integrazione e di interdipendenza da essa rivelato: il contagio in paesi pur lontanissimi non può essere a nessuno indifferente data la sua capacità di diffondersi rapidamente in tutto il mondo.

Colpendo tutto il genere umano senza distinzioni di nazionalità e di ricchezze, mettendo in ginocchio l'economia, alterando la vita di tutti i popoli della Terra e mostrando l'interazione tra emergenza sanitaria ed emergenza ecologica e l'interdipendenza planetaria tra tutti gli esseri umani, questa pandemia sta forse generando la consapevolezza della nostra comune fragilità e del nostro comune destino. Essa costringe perciò a ripensare la politica e l'economia e a riflettere sul nostro passato e sul nostro futuro.»

Rifletti sulle questioni poste nel brano e confrontati anche in maniera critica e facendo riferimento alle tue conoscenze, alle tue esperienze personali e alla tua sensibilità, con la tesi espressa dall'autore, secondo il quale occorre ripensare la politica e l'economia a partire dalla consapevolezza, generata dalla pandemia, della nostra comune fragilità e del nostro comune destino.

Puoi articolare il tuo elaborato in paragrafi opportunamente titolati e presentarlo con un titolo complessivo che ne esprima sinteticamente il contenuto.

PROPOSTA C2

Testo tratto da **Vera Gheno** e **Bruno Mastroianni**, *Tienilo acceso. Posta, commenta, condividi senza spegnere il cervello*, Longanesi, Milano, 2018, pp. 75-78.

«Vivere in un mondo iperconnesso comporta che ogni persona abbia, di fatto, una specie di *identità aumentata*: occorre imparare a gestirsi non solo nella vita reale, ma anche in quella virtuale, senza soluzione di continuità. In presenza di un'autopercezione non perfettamente delineata, o magari di un'autostima traballante, stare in rete può diventare un vero problema: le notizie negative, gli insulti e così via colpiranno ancora più nell'intimo, tanto più spaventosi quanto più percepiti (a ragione) come indelebili. Nonostante questo, la soluzione non è per forza stare fuori dai social network. [...] Ognuno di noi ha la libertà di narrare di sé solo ciò che sceglie. Non occorre condividere tutto, e non occorre condividere troppo. [...]

Quando postiamo su Facebook o su Instagram una foto mentre siamo al mare, in costume, pensandola per i nostri amici, quella stessa foto domani potrebbe finire in un contesto diverso, ad esempio un colloquio di lavoro formale, durante il quale il nostro selezionatore, oltre al curriculum da noi preparato per l'occasione, sta controllando sul web chi siamo *davvero*.

Con le parole l'effetto è ancora più potente. Se in famiglia e tra amici, a volte, usiamo espressioni forti come parolacce o termini gergali o dialettali, le stesse usate online potrebbero capitare sotto gli occhi di interlocutori per nulla familiari o intimi. Con l'aggravante che rimarranno scritte e saranno facilmente riproducibili e leggibili da moltitudini incontrollabili di persone.

In sintesi: tutti abbiamo bisogno di riconfigurare il nostro modo di presentare noi stessi in uno scenario fortemente iperconnesso e interconnesso, il che vuol dire che certe competenze di comunicazione, che un tempo spettavano soprattutto a certi addetti ai lavori, oggi devono diventare patrimonio del cittadino comune che vive tra offline e online.»

In questo stralcio del loro saggio *Tienilo acceso*, gli autori discutono dei rischi della rete, soprattutto in materia di *web reputation*.

Nel tuo percorso di studi hai avuto modo di affrontare queste tematiche e di riflettere sulle potenzialità e sui rischi del mondo iperconnesso? Quali sono le tue riflessioni su questo tema così centrale nella società attuale e non solo per i giovani?

Argomenta il tuo punto di vista anche in riferimento alla cittadinanza digitale, sulla base delle tue esperienze, delle tue abitudini comunicative e della tua sensibilità.

Puoi articolare il tuo elaborato in paragrafi opportunamente titolati e presentarlo con un titolo complessivo che ne esprima sinteticamente il contenuto.

Durata massima della prova: 6 ore.

È consentito l'uso del dizionario italiano e del dizionario bilingue (italiano-lingua del paese di provenienza) per i candidati di madrelingua non italiana.

Non è consentito lasciare l'Istituto prima che siano trascorse 3 ore dalla consegna delle tracce.

SIMULAZIONE II PROVA SCRITTA

(SIMULAZIONE ZANICHELLI 2026)

PROVA DI MATEMATICA DELL'ESAME DI STATO
PER IL LICEO SCIENTIFICO

Si risolva uno dei due problemi e si risponda a 4 quesiti.

Problema 1

Il grafico γ in figura è quello della funzione

$$f(x) = \ln \frac{x^2 + a}{3|x + b|},$$

dove a e b sono parametri reali.

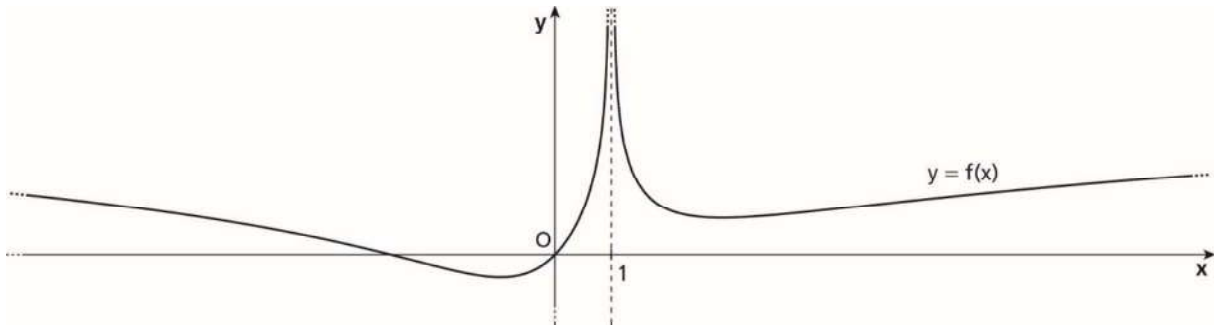

- Analizzando il grafico deduci, con opportune argomentazioni, i valori di a e b .
- Verificato che i valori dei parametri ottenuti al punto precedente sono $a = 3$ e $b = -1$, sostituiscili nell'equazione di $f(x)$. Determina le coordinate dei minimi relativi di $f(x)$ e le equazioni delle tangenti a γ nei punti in cui il grafico interseca l'asse x .
- Dimostra che la funzione

$$h(x) = \begin{cases} (1-x) \cdot f'(x) & \text{se } x \neq 1 \\ 1 & \text{se } x = 1 \end{cases}$$

coincide, per ogni $x \in \mathbb{R}$, con la funzione

$$g(x) = \frac{-x^2 + 2x + 3}{x^2 + 3}.$$

Verifica che la funzione $g(x)$ soddisfa le ipotesi del teorema di Rolle nell'intervallo $[-1; 3]$ e determina il punto la cui esistenza è assicurata dal teorema.

- Calcola il valore medio della funzione $g(x)$ nell'intervallo $[-1; 3]$.

Problema 2

Considera la famiglia di funzioni

$$f_a(x) = \frac{x(x-a)^2}{x^3+1}, \text{ con } a \in \mathbb{R}.$$

- Determina i valori di a per i quali il grafico della funzione presenta un punto stazionario in corrispondenza di $x = 2$.
- Verificato che i valori di a determinati al punto precedente sono $a = 2$ e $a = -\frac{2}{5}$, scrivi le espressioni analitiche delle due funzioni $f_2(x)$ e $f_{-\frac{2}{5}}(x)$. Studia (tralasciando l'analisi dei flessi e della concavità) e rappresenta la funzione $f_2(x)$; in particolare, dimostra che $f_2(x)$ presenta anche un massimo relativo per $x = \frac{1}{2}$. Scrivi poi l'equazione della retta r tangente in $x = 0$ al grafico di $f_2(x)$.
- Sfruttando la rappresentazione grafica della funzione $f_2(x)$, stabilisci il numero delle soluzioni dell'equazione $f_2(x) = k$ al variare di $k \in \mathbb{R}$.
- Dimostra che vale l'uguaglianza

$$\frac{25}{24} \left(f_2(x) - f_{-\frac{2}{5}}(x) \right) \cdot (x^2 - x + 1) = \frac{-5x^2 + 4x}{x + 1}, \quad \forall x \in \mathbb{R} - \{-1\}.$$

Posto

$$g(x) = \frac{-5x^2 + 4x}{x + 1},$$

verifica che la retta tangente in $x = 0$ al grafico di $g(x)$ coincide con la retta r . Calcola poi l'area della regione finita di piano compresa tra il grafico di $g(x)$ e l'asse x .

Quesiti

- Un'urna contiene 10 biglie, numerate da 1 a 10. Si estraggono simultaneamente 4 biglie e si sommano i numeri usciti. Andrea scommette che la somma ottenuta è pari, Barbara invece punta sul dispari. Chi fra i due amici ha la maggiore probabilità di vincere?
- Considera la superficie sferica di equazione $(x-5)^2 + (y-1)^2 + (z-3)^2 = 9$ e il piano π di equazione $2x - y + (2-3k)z + 3(k-2) = 0$. Determina per quali valori reali del parametro k il piano π :
 - è tangente alla superficie sferica;
 - divide la superficie sferica in due parti congruenti.
- Determina il periodo T della funzione $f(x) = \sin^2 x$ e trova gli estremi relativi della funzione $g(x) = e^{f(x)}$ nell'intervallo $[0; T]$.
- Date le funzioni

$$F(x) = \int_0^x \frac{\ln(1+4t)}{t+1} dt \quad \text{e} \quad g(x) = 2x^2,$$

sia $h(x) = (F \circ g)(x)$. Calcola $h'(1)$ e $\lim_{x \rightarrow 0} \frac{F(x)}{g(x)}$.

5. Inscrivi un rettangolo in un triangolo equilatero di lato l . Stabilisci se è vero che il rettangolo di area massima è anche quello che, ruotando attorno al suo lato contenuto in uno dei lati del triangolo, genera il cilindro di volume massimo.

6. Determina i valori dei parametri reali a e b in modo che i grafici delle funzioni

$$f(x) = \frac{3x - a}{x + 1} \quad \text{e} \quad g(x) = x^2 - bx$$

siano tangenti tra loro in un punto A di ascissa 1. Per tali valori di a e b ricava l'equazione della retta t , tangente a entrambi i grafici nel punto A . Dimostra infine che i due grafici si incontrano in un secondo punto B .

7. Data la funzione

$$f(x) = \begin{cases} \frac{ax - b}{x + 1} & \text{se } -1 < x \leq 0, \\ -x^2 - bx + a - 2 & \text{se } x > 0 \end{cases},$$

ricava i valori dei parametri reali a e b in modo che sia continua e derivabile in $x = 0$. Per i valori di a e b determinati stabilisci inoltre se esiste la derivata seconda di $f(x)$ in $x = 0$, motivando la risposta.

8. I *sangaku*, come quello rappresentato nella figura, sono dei rompicapi matematici giapponesi che venivano appesi come dono nei templi o nei santuari.

Il lato del quadrato $ABCD$ è lungo 5 cm. Determina la lunghezza del lato del quadrato $EFGH$ e quella del raggio r della circonferenza di centro O , tangente sia al quadrato $ABCD$, sia all'arco di circonferenza \widehat{BD} . Puoi assumere, senza dimostrarlo, che il sangaku sia simmetrico rispetto alla retta AC .

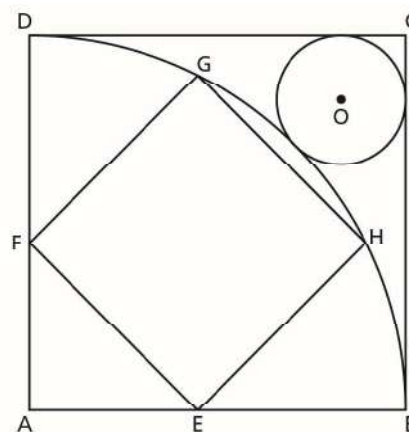

Griglie di valutazione ITALIANO

I PROVA (ITALIANO)

TIPOLOGIA A - Analisi e interpretazione di un testo letterario italiano

ALUNNO: COGNOME _____ NOME _____

<i>INDICATORI GENERALI*</i>	<i>DESCRITTORI</i>	<i>PUNTI</i>
Ideazione, pianificazione e organizzazione del testo	<p>Sa produrre un testo:</p> <ul style="list-style-type: none"> <input type="checkbox"/> ben ideato e pianificato, organizzato in modo efficace e con apporti originali <input type="checkbox"/> ben ideato e pianificato, organizzato in modo efficace <input type="checkbox"/> ben ideato e pianificato, organizzato in modo adeguato <input type="checkbox"/> ben ideato e pianificato, organizzato in modo discreto <input type="checkbox"/> pianificato e organizzato in modo semplice ma coerente <input type="checkbox"/> pianificato e organizzato in modo poco funzionale <input type="checkbox"/> pianificato e organizzato in modo disomogeneo <input type="checkbox"/> poco strutturato <input type="checkbox"/> disorganico <input type="checkbox"/> non strutturato 	<p>10</p> <p>9</p> <p>8</p> <p>7</p> <p>6</p> <p>5</p> <p>4</p> <p>3</p> <p>2</p> <p>1</p>
Coesione e coerenza testuale	<p>Sa produrre un testo:</p> <ul style="list-style-type: none"> <input type="checkbox"/> ben coeso e coerente, con utilizzo appropriato e vario dei connettivi testuali <input type="checkbox"/> ben coeso e coerente, con utilizzo appropriato dei connettivi testuali <input type="checkbox"/> ben coeso e coerente <input type="checkbox"/> nel complesso coeso e coerente <input type="checkbox"/> sostanzialmente coeso e coerente <input type="checkbox"/> nel complesso coerente, ma impreciso nell'uso dei connettivi <input type="checkbox"/> poco coeso e/o poco coerente <input type="checkbox"/> poco coeso e/o poco coerente, con nessi logici inadeguati <input type="checkbox"/> non coeso e incoerente <input type="checkbox"/> del tutto incoerente 	<p>10</p> <p>9</p> <p>8</p> <p>7</p> <p>6</p> <p>5</p> <p>4</p> <p>3</p> <p>2</p> <p>1</p>
Ricchezza e padronanza lessicale	<p>Utilizza un lessico:</p> <ul style="list-style-type: none"> <input type="checkbox"/> specifico, articolato e vario <input type="checkbox"/> specifico, ricco e appropriato <input type="checkbox"/> corretto e appropriato <input type="checkbox"/> corretto e abbastanza appropriato <input type="checkbox"/> sostanzialmente corretto <input type="checkbox"/> impreciso o generico <input type="checkbox"/> impreciso e limitato <input type="checkbox"/> impreciso e scorretto <input type="checkbox"/> gravemente scorretto 	<p>10</p> <p>9</p> <p>8</p> <p>7</p> <p>6</p> <p>5</p> <p>4</p> <p>3</p> <p>2</p> <p>1</p>

	<input type="checkbox"/> del tutto scorretto	
Correttezza grammaticale (ortografia, morfologia, sintassi); uso corretto ed efficace della punteggiatura	Si esprime in modo: <input type="checkbox"/> corretto dal punto di vista grammaticale con piena padronanza dell'uso della sintassi e della punteggiatura <input type="checkbox"/> corretto dal punto di vista grammaticale con uso efficace della sintassi e della punteggiatura <input type="checkbox"/> corretto dal punto di vista grammaticale con uso appropriato della sintassi e della punteggiatura <input type="checkbox"/> corretto dal punto di vista grammaticale con uso nel complesso appropriato della sintassi e della punteggiatura <input type="checkbox"/> sostanzialmente corretto dal punto di vista grammaticale e nell'uso della punteggiatura <input type="checkbox"/> talvolta impreciso e/o scorretto <input type="checkbox"/> impreciso e scorretto <input type="checkbox"/> molto scorretto <input type="checkbox"/> gravemente scorretto <input type="checkbox"/> del tutto scorretto	10 9 8 7 6 5 4 3 2 1
Ampiezza e precisione delle conoscenze e dei riferimenti culturali	Dimostra di possedere: <input type="checkbox"/> informazioni e conoscenze culturali ampie, precise e approfondite in relazione all'argomento <input type="checkbox"/> informazioni e conoscenze culturali ampie e precise in relazione all'argomento <input type="checkbox"/> informazioni e conoscenze culturali abbastanza ampie e precise in relazione all'argomento <input type="checkbox"/> informazioni e conoscenze culturali abbastanza ampie in relazione all'argomento <input type="checkbox"/> sufficienti conoscenze e riferimenti culturali in relazione all'argomento <input type="checkbox"/> conoscenze e riferimenti culturali limitati o imprecisi in relazione all'argomento <input type="checkbox"/> conoscenze e riferimenti culturali limitati e imprecisi in relazione all'argomento <input type="checkbox"/> conoscenze e riferimenti culturali scarsi o scorretti in relazione all'argomento <input type="checkbox"/> conoscenze e riferimenti culturali scarsi e scorretti in relazione all'argomento <input type="checkbox"/> dimostra di non possedere conoscenze e riferimenti culturali in relazione all'argomento	10 9 8 7 6 5 4 3 2 1
Espressione di giudizi critici e valutazioni personali	Esprime giudizi e valutazioni personali: <input type="checkbox"/> approfonditi, critici e originali <input type="checkbox"/> approfonditi e critici <input type="checkbox"/> validi e pertinenti <input type="checkbox"/> validi e abbastanza pertinenti <input type="checkbox"/> corretti anche se generici <input type="checkbox"/> limitati o poco convincenti <input type="checkbox"/> limitati e poco convincenti <input type="checkbox"/> estremamente limitati o superficiali <input type="checkbox"/> estremamente limitati e superficiali <input type="checkbox"/> inconsistenti	10 9 8 7 6 5 4 3 2 1
INDICATORI SPECIFICI*	DESCRITTORI	PUNTI
Rispetto dei vincoli posti nella consegna (ad esempio, indicazioni di	<input type="checkbox"/> Rispetta tutti i vincoli posti nella consegna in modo puntuale e corretto <input type="checkbox"/> Rispetta tutti i vincoli posti nella consegna in modo corretto <input type="checkbox"/> Rispetta quasi tutti i vincoli posti nella consegna in modo corretto <input type="checkbox"/> Rispetta i più importanti vincoli posti nella consegna in modo corretto <input type="checkbox"/> Rispetta la maggior parte dei vincoli posti nella consegna in modo corretto	10 9 8 7 6 5

massima circa la lunghezza del testo – se presenti – o indicazioni circa la forma parafrasata o sintetica della rielaborazione)	<input type="checkbox"/> Rispetta solo alcuni dei vincoli posti nella consegna <input type="checkbox"/> Rispetta i vincoli posti nella consegna in modo parziale o inadeguato <input type="checkbox"/> Rispetta i vincoli posti nella consegna in modo parziale e inadeguato <input type="checkbox"/> Rispetta i vincoli posti nella consegna in modo quasi del tutto inadeguato <input type="checkbox"/> Non rispetta la consegna	4 3 2 1
Capacità di comprendere il testo nel suo senso complessivo e nei suoi snodi tematici e stilistici	Comprende il testo in modo: <input type="checkbox"/> corretto, completo ed approfondito <input type="checkbox"/> corretto, completo e abbastanza approfondito <input type="checkbox"/> corretto e completo <input type="checkbox"/> corretto e abbastanza completo <input type="checkbox"/> complessivamente corretto <input type="checkbox"/> incompleto o impreciso <input type="checkbox"/> incompleto e impreciso <input type="checkbox"/> frammentario e scorretto <input type="checkbox"/> molto frammentario e scorretto <input type="checkbox"/> del tutto errato	10 9 8 7 6 5 4 3 2 1
Puntualità nell'analisi lessicale, sintattica, stilistica e retorica (se richiesta)	<input type="checkbox"/> Sa analizzare il testo in modo articolato, completo e puntuale <input type="checkbox"/> Sa analizzare il testo in modo articolato e completo <input type="checkbox"/> Sa analizzare il testo in modo articolato e corretto <input type="checkbox"/> Sa analizzare il testo in modo corretto e abbastanza articolato <input type="checkbox"/> Sa analizzare il testo in modo complessivamente corretto <input type="checkbox"/> L'analisi del testo risulta parziale o imprecisa <input type="checkbox"/> L'analisi del testo risulta parziale e imprecisa <input type="checkbox"/> L'analisi del testo è molto lacunosa o scorretta <input type="checkbox"/> L'analisi del testo è molto lacunosa e scorretta <input type="checkbox"/> L'analisi del testo è errata o assente	10 9 8 7 6 5 4 3 2 1
Interpretazione corretta e articolata del testo	<input type="checkbox"/> Interpreta il testo in modo critico, ben articolato, ampio e originale <input type="checkbox"/> Interpreta il testo in modo critico, ben articolato e ampio <input type="checkbox"/> Interpreta il testo in modo critico e approfondito <input type="checkbox"/> Interpreta il testo in modo abbastanza puntuale e approfondito <input type="checkbox"/> Interpreta il testo in modo complessivamente corretto <input type="checkbox"/> Interpreta il testo in modo superficiale o impreciso <input type="checkbox"/> Interpreta il testo in modo superficiale e impreciso <input type="checkbox"/> Interpreta il testo in modo scorretto o inadeguato <input type="checkbox"/> Interpreta il testo in modo scorretto e inadeguato <input type="checkbox"/> Interpreta il testo in modo errato/ Non interpreta il testo	10 9 8 7 6 5 4 3 2 1
PUNTEGGIO TOTALE (Indicatori generali: MAX 60 punti - Indicatori specifici: MAX 40 punti)		

		____/100
	PUNTEGGIO IN VENTESIMI	____/20

Il livello di sufficienza corrisponde alle descrizioni in grassetto. Il punteggio specifico in centesimi, derivante dalla somma della parte generale e della parte specifica, va riportato a 20 con opportuna proporzione (divisione per 5 e relativo arrotondamento)

(*) Indicatori conformi ai "Quadri di riferimento" di cui al D.M. 1095 del 21/11/2019.

Capua, __/ __/ _____

I Commissari

Il Presidente di Commissione:

TIPOLOGIA B - Analisi e produzione di un testo argomentativo

ALUNNO: COGNOME _____ NOME _____

<i>INDICATORI GENERALI*</i>	<i>DESCRITTORI</i>	<i>PUNTI</i>
Ideaione, pianificazione e organizzazione del testo	Sa produrre un testo:	
	- ben ideato e pianificato, organizzato in modo efficace e con apporti originali	10
	- ben ideato e pianificato, organizzato in modo efficace	9
	- ben ideato e pianificato, organizzato in modo adeguato	8
	ben ideato e pianificato, organizzato in modo discreto	7
	pianificato e organizzato in modo semplice ma coerente	6
	pianificato e organizzato in modo poco funzionale	5
	- pianificato e organizzato in modo disomogeneo	4
	poco strutturato	3
	disorganico	2
	- non strutturato	1
Coesione e coerenza testuale	Sa produrre un testo:	
	- ben coeso e coerente, con utilizzo appropriato e vario dei connettivi testuali	10
	- ben coeso e coerente, con utilizzo appropriato dei connettivi testuali	9
	- ben coeso e coerente	8
	- nel complesso coeso e coerente	7
	sostanzialmente coeso e coerente	6
	- nel complesso coerente, ma impreciso nell'uso dei connettivi	5
	- poco coeso e/o poco coerente	4
	- poco coeso e/o poco coerente, con nessi logici inadeguati	3
	- non coeso e incoerente	2
- del tutto incoerente	1	
Ricchezza e padronanza lessicale	Utilizza un lessico:	
	- specifico, articolato e vario	10
	specifico, ricco e appropriato	9
	corretto e appropriato	8
	- corretto e abbastanza appropriato	7
	sostanzialmente corretto	6
	impreciso o generico	5
	impreciso e limitato	4
	impreciso e scorretto	3
	gravemente scorretto	2
- del tutto scorretto	1	
Correttezza grammaticale (ortografia,	Si esprime in modo:	
	- corretto dal punto di vista grammaticale con piena padronanza dell'uso della sintassi e della punteggiatura	10
	- corretto dal	

morfologia, sintassi); uso corretto ed efficace della punteggiatura	punto di vista grammaticale con uso efficace della sintassi e della punteggiatura	9
	- corretto dal punto di vista grammaticale con uso appropriato della sintassi e della punteggiatura	8
	- corretto dal punto di vista grammaticale con uso nel complesso appropriato della sintassi e della punteggiatura	7
	- sostanzialmente corretto dal punto di vista grammaticale e nell'uso della punteggiatura	6
	- talvolta impreciso e/o scorretto	5
	- impreciso e scorretto	4
	- molto scorretto	3
	- gravemente scorretto	2
	del tutto scorretto	1
Ampiezza e precisione delle conoscenze e dei riferimenti culturali	Dimostra di possedere:	-
	informazioni e conoscenze culturali ampie, precise e approfondite in relazione all'argomento	10
	- informazioni e conoscenze culturali ampie e precise in relazione all'argomento	9
	- informazioni e conoscenze culturali abbastanza ampie e precise in relazione all'argomento	8
	- informazioni e conoscenze culturali abbastanza ampie in relazione all'argomento	7
	- sufficienti conoscenze e riferimenti culturali in relazione all'argomento	6
	conoscenze e riferimenti culturali limitati o imprecisi in relazione all'argomento	5
	conoscenze e riferimenti culturali limitati e imprecisi in relazione all'argomento	4
	conoscenze e riferimenti culturali scarsi o scorretti in relazione all'argomento	3
- conoscenze e riferimenti culturali scarsi e scorretti in relazione all'argomento	2	
dimostra di non possedere conoscenze e riferimenti culturali in relazione all'argomento	1	
Espressione di giudizi critici e valutazioni personali	Esprime giudizi e valutazioni personali:	-
	approfonditi, critici e originali	10
	approfonditi e critici	9
	- validi e pertinenti	8
	- validi e abbastanza pertinenti	7
	- corretti anche se generici	6
	- limitati o poco convincenti	5
	- limitati e poco convincenti	4
	- estremamente limitati o superficiali	3
estremamente limitati e superficiali	2	
inconsistenti	1	
INDICATORI SPECIFICI*	DESCRITTORI	PUNTI
Individuazione corretta di tesi e argomentazioni presenti nel testo proposto	- Sa individuare in modo preciso e puntuale la tesi e le argomentazioni presenti nel testo	20
	- Sa individuare in modo preciso e abbastanza puntuale la tesi e le argomentazioni presenti nel testo proposto	18
	- Sa individuare in modo corretto e preciso la tesi e le argomentazioni presenti nel testo	16
	- Sa individuare in modo corretto e abbastanza preciso la tesi e le argomentazioni presenti nel testo	14
	- Sa individuare in modo complessivamente corretto la tesi e le argomentazioni presenti nel testo proposto	12
	- Individua in modo parziale o impreciso la tesi e le argomentazioni presenti nel testo	10
	- Individua in modo parziale e impreciso la tesi e le argomentazioni presenti nel testo	8
	- Individua in modo lacunoso o confuso la tesi e le argomentazioni presenti nel testo	6
	- Individua in modo lacunoso e confuso la tesi e le argomentazioni presenti nel testo	4

	- Non individua le tesi e le argomentazioni presenti nel testo proposto	2
Capacità di sostenere con coerenza un percorso ragionativo adoperando connettivi pertinenti	- Sa produrre un testo argomentativo efficace, coerente e incisivo, con un uso appropriato dei connettivi	10
	- Sa produrre un testo argomentativo efficace e coerente, con un uso appropriato dei connettivi	9
	- Sa produrre un testo argomentativo coerente e organico, con un uso appropriato dei connettivi	8
	- Sa produrre un testo argomentativo abbastanza coerente e organico, con un uso abbastanza appropriato dei connettivi	7
	- Sa produrre un testo argomentativo complessivamente coerente e abbastanza appropriato nell'uso dei connettivi	6
	- Produce un testo argomentativo parzialmente coerente o con uso impreciso dei connettivi	5
	- Produce un testo argomentativo non del tutto coerente e con uso impreciso dei connettivi	4
	- Produce un testo argomentativo incoerente o con uso scorretto dei connettivi	3
Correttezza e congruenza dei riferimenti culturali utilizzati per sostenere l'argomentazione e	- Per sostenere l'argomentazione utilizza riferimenti culturali precisi, congruenti, ampi e originali	10
	- Per sostenere l'argomentazione utilizza riferimenti culturali precisi, congruenti e ampi	9
	- Per sostenere l'argomentazione utilizza riferimenti culturali validi, congruenti e ampi	8
	- Per sostenere l'argomentazione utilizza riferimenti culturali validi e congruenti	7
	- Per sostenere l'argomentazione utilizza riferimenti culturali complessivamente precisi e congruenti	6
	- Per sostenere l'argomentazione utilizza pochi riferimenti culturali o superficiali	5
	- Per sostenere l'argomentazione utilizza pochi riferimenti culturali e imprecisi	4
	- Per sostenere l'argomentazione utilizza scarsi riferimenti culturali o inappropriati	3
- Per sostenere l'argomentazione utilizza scarsi riferimenti culturali e inadeguati	2	
- L'argomentazione non è supportata da riferimenti culturali	1	
	PUNTEGGIO TOTALE (Indicatori generali: MAX 60 punti - Indicatori specifici: MAX 40 punti)	____/100
	PUNTEGGIO IN VENTESIMI	____/20

Il livello di sufficienza corrisponde alle descrizioni in grassetto. Il punteggio specifico in centesimi, derivante dalla somma della parte generale e della parte specifica, va riportato a 20 con opportuna proporzione (divisione per 5 e relativo arrotondamento)

(*) Indicatori conformi ai "Quadri di riferimento" di cui al D.M. 1095 del 21/11/2019.

Capua, ____/____/_____

I Commissari

Il Presidente di Commissione:

I PROVA (ITALIANO)

TIPOLOGIA C - Riflessione critica di carattere espositivo – argomentativo su tematiche di attualità

ALUNNO: COGNOME _____ NOME _____

<i>INDICATORI GENERALI*</i>	<i>DESCRITTORI</i>	<i>PUNTI</i>
Ideazione, pianificazione e organizzazione del testo	<p>Sa produrre un testo:</p> <ul style="list-style-type: none"> - ben ideato e pianificato, organizzato in modo efficace e con apporti originali - ben ideato e pianificato, organizzato in modo efficace - ben ideato e pianificato, organizzato in modo adeguato - ben ideato e pianificato, organizzato in modo discreto - pianificato e organizzato in modo semplice ma coerente - pianificato e organizzato in modo poco funzionale - pianificato e organizzato in modo disomogeneo - poco strutturato - disorganico - non strutturato 	<p>10</p> <p>9</p> <p>8</p> <p>7</p> <p>6</p> <p>5</p> <p>4</p> <p>3</p> <p>2</p> <p>1</p>
Coesione e coerenza testuale	<p>Sa produrre un testo:</p> <ul style="list-style-type: none"> - ben coeso e coerente, con utilizzo appropriato e vario dei connettivi testuali - ben coeso e coerente, con utilizzo appropriato dei connettivi testuali - ben coeso e coerente - nel complesso coeso e coerente - sostanzialmente coeso e coerente - nel complesso coerente, ma impreciso nell'uso dei connettivi - poco coeso e/o poco coerente - poco coeso e/o poco coerente, con nessi logici inadeguati - non coeso e incoerente - del tutto incoerente 	<p>10</p> <p>9</p> <p>8</p> <p>7</p> <p>6</p> <p>5</p> <p>4</p> <p>3</p> <p>2</p> <p>1</p>
Ricchezza e padronanza lessicale	<p>Utilizza un lessico:</p> <ul style="list-style-type: none"> - specifico, articolato e vario - specifico, ricco e appropriato - corretto e appropriato - corretto e abbastanza appropriato - sostanzialmente corretto - impreciso o generico - impreciso e limitato - impreciso e scorretto - gravemente scorretto - del tutto scorretto 	<p>10</p> <p>9</p> <p>8</p> <p>7</p> <p>6</p> <p>5</p> <p>4</p> <p>3</p> <p>2</p> <p>1</p>

Correttezza grammaticale (ortografia, morfologia, sintassi); uso corretto ed efficace della punteggiatura	<p>Si esprime in modo:</p> <ul style="list-style-type: none"> - corretto dal punto di vista grammaticale con piena padronanza dell'uso della sintassi e della punteggiatura - corretto dal punto di vista grammaticale con uso efficace della sintassi e della punteggiatura - corretto dal punto di vista grammaticale con uso appropriato della sintassi e della punteggiatura - corretto dal punto di vista grammaticale con uso nel complesso appropriato della sintassi e della punteggiatura - sostanzialmente corretto dal punto di vista grammaticale e nell'uso della punteggiatura - talvolta impreciso e/o scorretto - impreciso e scorretto - molto scorretto - gravemente scorretto - del tutto scorretto 	<p>10</p> <p>9</p> <p>8</p> <p>7</p> <p>6</p> <p>5</p> <p>4</p> <p>3</p> <p>2</p> <p>1</p>
Ampiezza e precisione delle conoscenze e dei riferimenti culturali	<p>Dimostra di possedere:</p> <ul style="list-style-type: none"> - informazioni e conoscenze culturali ampie, precise e approfondite in relazione all'argomento - informazioni e conoscenze culturali ampie e precise in relazione all'argomento - informazioni e conoscenze culturali abbastanza ampie e precise in relazione all'argomento - informazioni e conoscenze culturali abbastanza ampie in relazione all'argomento - sufficienti conoscenze e riferimenti culturali in relazione all'argomento - conoscenze e riferimenti culturali limitati o imprecisi in relazione all'argomento - conoscenze e riferimenti culturali scarsi o scorretti in relazione all'argomento - dimostra di non possedere conoscenze e riferimenti culturali in relazione all'argomento 	<p>10</p> <p>9</p> <p>8</p> <p>7</p> <p>6</p> <p>5</p> <p>4-3</p> <p>2-1</p>
Espressione di giudizi critici e valutazioni personali	<p>Esprime giudizi e valutazioni personali:</p> <ul style="list-style-type: none"> - approfonditi, critici e originali - approfonditi e critici - validi e pertinenti - validi e abbastanza pertinenti - corretti anche se generici - limitati o poco convincenti - limitati e poco convincenti - estremamente limitati o superficiali - estremamente limitati e superficiali - inconsistenti 	<p>10</p> <p>9</p> <p>8</p> <p>7</p> <p>6</p> <p>5</p> <p>4</p> <p>3</p> <p>2</p> <p>1</p>
INDICATORI SPECIFICI*	DESCRITTORI	PUNTI
Pertinenza del testo rispetto alla traccia e coerenza nella formulazione del titolo e dell'eventuale parafrasi	<ul style="list-style-type: none"> - Sa produrre un testo pertinente, nel completo rispetto della traccia, con titolo ed eventuale parafrasi coerenti, efficaci e originali - Sa produrre un testo pertinente, nel completo rispetto della traccia, con titolo ed eventuale parafrasi coerenti ed efficaci - Sa produrre un testo pertinente rispetto alla traccia, con titolo ed eventuale parafrasi coerenti - Sa produrre un testo pertinente rispetto alla traccia, con titolo ed eventuale parafrasi complessivamente coerenti - Sa produrre un testo pertinente rispetto alla traccia, con titolo ed eventuale parafrasi adeguati - Produce un testo complessivamente pertinente rispetto alla traccia, con titolo ed eventuale parafrasi abbastanza adeguati - Produce un testo poco pertinente rispetto alla traccia, con titolo ed eventuale parafrasi inappropriati - Produce un testo non pertinente rispetto alla traccia, con titolo ed eventuale parafrasi inadeguati - Produce un testo non pertinente rispetto alla traccia, con titolo ed eventuale parafrasi scorretti - Produce un testo non pertinente rispetto alla traccia, con titolo ed eventuale parafrasi completamente errati o assenti 	<p>10</p> <p>9</p> <p>8</p> <p>7</p> <p>6</p> <p>5</p> <p>4</p> <p>3</p> <p>2</p> <p>1</p>

Sviluppo ordinato e lineare dell'esposizione	<ul style="list-style-type: none"> - Sviluppa la propria esposizione in modo chiaro, articolato, organico e personale - Sviluppa la propria esposizione in modo chiaro, articolato e organico - Sviluppa la propria esposizione in modo chiaro e articolato - Sviluppa la propria esposizione in modo chiaro e abbastanza articolato - Sviluppa la propria esposizione in modo complessivamente lineare e ordinato - Sviluppa la propria esposizione in modo non sempre chiaro o ordinato - Sviluppa la propria esposizione in modo poco chiaro e disordinato - Sviluppa la propria esposizione in modo confuso e disorganico - Sviluppa la propria esposizione in modo del tutto confuso e disorganico 	<p>10</p> <p>9</p> <p>8</p> <p>7</p> <p>6</p> <p>5</p> <p>4</p> <p>3</p> <p>2 – 1</p>
Correttezza e articolazione delle conoscenze e dei riferimenti culturali	<ul style="list-style-type: none"> - Utilizza riferimenti culturali precisi, articolati, ampi e originali - Utilizza riferimenti culturali precisi, articolati e ampi - Utilizza riferimenti culturali validi, articolati e precisi - Utilizza riferimenti culturali abbastanza articolati e precisi - Utilizza riferimenti culturali complessivamente corretti e articolati - Utilizza pochi riferimenti culturali e non sempre precisi - Utilizza pochi riferimenti culturali e alquanto imprecisi - Utilizza scarsi e approssimativi riferimenti culturali - Non inserisce riferimenti culturali 	<p>20</p> <p>18</p> <p>16</p> <p>14</p> <p>12</p> <p>10</p> <p>8</p> <p>6</p> <p>4 – 2</p>
PUNTEGGIO TOTALE (Ind.tori generali: MAX 60 punti – Ind.tori specifici: MAX 40 punti)		_____/100
PUNTEGGIO IN VENTESIMI		_____/20

Il livello di sufficienza corrisponde alle descrizioni in grassetto. Il punteggio specifico in centesimi, derivante dalla somma della parte generale e della parte specifica, va riportato a 20 con opportuna proporzione (divisione per 5 e relativo arrotondamento)

(*) Indicatori conformi ai "Quadri di riferimento" di cui al D.M. 1095 del 21/11/2019.

Capua, ___/___/_____

I Commissari

Il Presidente di Commissione

Griglia di valutazione della prova orale – Allegato A - O.M.26 MARZO 2026

Allegato A Griglia di valutazione della prova orale

La Commissione assegna fino ad un massimo di venti punti, tenendo a riferimento indicatori, livelli, descrittori e punteggi di seguito indicati.

Indicatori	Livelli	Descrittori	Punti	Punteggio
Acquisizione dei contenuti e dei metodi delle quattro discipline oggetto del colloquio	I	Non ha acquisito i contenuti e i metodi delle diverse discipline, o li ha acquisiti in modo estremamente frammentario e lacunoso.	0,50 - 1	
	II	Ha acquisito i contenuti e i metodi delle diverse discipline in modo parziale e/o incompleto, e li utilizza in modo non sempre appropriato.	1,50 - 2,50	
	III	Ha acquisito i contenuti e utilizza i metodi delle diverse discipline in modo corretto e appropriato.	3 - 3,50	
	IV	Ha acquisito i contenuti delle diverse discipline in maniera completa e utilizza in modo consapevole i relativi metodi.	4 - 4,50	
	V	Ha acquisito i contenuti delle diverse discipline in maniera completa e approfondita e utilizza con piena padronanza i relativi metodi.	5	
Capacità di utilizzare e riaccondare le conoscenze acquisite; padronanza lessicale e semantica, anche con riferimento al linguaggio tecnico e/o di settore (eventualmente anche in lingua straniera)	I	Non è in grado di utilizzare e riaccondare le conoscenze acquisite o lo fa in modo del tutto inadeguato. Si esprime in modo scorretto e/o stentato.	0,50 - 1	
	II	È in grado di utilizzare e riaccondare le conoscenze acquisite con difficoltà e solo se guidato. Si esprime in modo non sempre corretto, utilizzando un lessico, anche di settore, parzialmente adeguato.	1,50 - 2,50	
	III	È in grado di utilizzare correttamente le conoscenze acquisite, istituendo adeguati raccordi tra le discipline. Si esprime utilizzando un lessico complessivamente corretto, anche in riferimento al linguaggio tecnico e/o di settore.	3 - 3,50	
	IV	È in grado di utilizzare le conoscenze acquisite riaccondandole in una trattazione pluridisciplinare articolata. Si esprime in modo preciso e accurato utilizzando un lessico, anche tecnico e settoriale, vario e preciso.	4 - 4,50	
	V	È in grado di utilizzare le conoscenze acquisite riaccondandole in una trattazione pluridisciplinare ampia e approfondita. Si esprime con ricchezza e piena padronanza lessicale e semantica, anche in riferimento al linguaggio tecnico e/o di settore.	5	
Capacità di argomentare in modo critico e personale	I	Non è in grado di argomentare in maniera critica e personale, o argomenta in modo superficiale e disorganico.	0,50 - 1	
	II	È in grado di formulare argomentazioni critiche e personali solo a tratti e/o solo in relazione a specifici argomenti.	1,50 - 2,50	
	III	È in grado di formulare semplici argomentazioni critiche e personali, rielaborando correttamente i contenuti acquisiti.	3 - 3,50	
	IV	È in grado di formulare articolate argomentazioni critiche e personali, rielaborando efficacemente i contenuti acquisiti.	4 - 4,50	
	V	È in grado di formulare ampie e articolate argomentazioni critiche e personali, rielaborando con originalità i contenuti acquisiti.	5	
Grado di maturazione personale, di autonomia e di responsabilità raggiunto al termine del percorso di studio	I	Ha raggiunto un grado di maturazione molto parziale e un livello di autonomia e responsabilità incompleto.	0,50 - 1	
	II	Ha raggiunto un limitato grado di maturazione e di autonomia; necessita di guida e di supporto per gestire scelte e responsabilità.	1,50 - 2,50	
	III	Ha raggiunto un apprezzabile livello di maturazione; è in grado di assumere decisioni autonome e gestire con sicurezza scelte personali.	3 - 3,50	
	IV	Ha raggiunto un alto grado di maturazione, autonomia e responsabilità; è capace di riflettere criticamente sulle proprie scelte e sul proprio agire.	4 - 4,50	
	V	Ha raggiunto un elevato grado di autonomia e maturazione personale; sa gestire responsabilità significative in modo esemplare per gli altri.	5	
Punteggio totale della prova				

Firmato digitalmente da VALDITARA GIUSEPPE

 MINISTERO DELL'ISTRUZIONE E DEL MERITO